

# 목 차

사업 보고서 .....	1
【대표이사 등의 확인】 .....	2
I. 회사의 개요 .....	3
1. 회사의 개요 .....	3
2. 회사의 연혁 .....	6
3. 자본금 변동사항 .....	8
4. 주식의 총수 등 .....	9
5. 정관에 관한 사항 .....	11
II. 사업의 내용 .....	12
1. 사업의 개요 .....	12
2. 주요 제품 및 서비스 .....	13
3. 원재료 및 생산설비 .....	17
4. 매출 및 수주상황 .....	20
5. 위험관리 및 파생거래 .....	21
6. 주요계약 및 연구개발활동 .....	26
7. 기타 참고사항 .....	28
III. 재무에 관한 사항 .....	34
1. 요약재무정보 .....	34
2. 연결재무제표 .....	37
2-1. 연결 재무상태표 .....	37
2-2. 연결 포괄손익계산서 .....	39
2-3. 연결 자본변동표 .....	40
2-4. 연결 현금흐름표 .....	41
3. 연결재무제표 주식 .....	43
4. 재무제표 .....	99
4-1. 재무상태표 .....	99
4-2. 포괄손익계산서 .....	101
4-3. 자본변동표 .....	102
4-4. 현금흐름표 .....	103
5. 재무제표 주식 .....	105
6. 배당에 관한 사항 .....	162
7. 증권의 발행을 통한 자금조달에 관한 사항 .....	165
7-1. 증권의 발행을 통한 자금조달 실적 .....	165
7-2. 증권의 발행을 통해 조달된 자금의 사용실적 .....	167
8. 기타 재무에 관한 사항 .....	168
IV. 이사의 경영진단 및 분석의견 .....	179
V. 회계감사인의 감사의견 등 .....	187
1. 외부감사에 관한 사항 .....	187
2. 내부통제에 관한 사항 .....	189
VI. 이사회 등 회사의 기관에 관한 사항 .....	191
1. 이사회에 관한 사항 .....	191
2. 감사제도에 관한 사항 .....	195
3. 주주총회 등에 관한 사항 .....	197
VII. 주주에 관한 사항 .....	201
VIII. 임원 및 직원 등에 관한 사항 .....	203

1. 임원 및 직원 등의 현황.....	203
2. 임원의 보수 등 .....	207
IX. 계열회사 등에 관한 사항.....	210
X. 대주주 등과의 거래내용.....	213
XI. 그 밖에 투자자 보호를 위하여 필요한 사항.....	215
1. 공시내용 진행 및 변경사항 .....	215
2. 우발부채 등에 관한 사항 .....	215
3. 제재 등과 관련된 사항.....	216
4. 작성기준일 이후 발생한 주요사항 등 기타사항 .....	216
XII. 상세표.....	218
1. 연결대상 종속회사 현황(상세).....	218
2. 계열회사 현황(상세).....	218
3. 타법인출자 현황(상세).....	219
4. 특허 등 지적재산권 등록현황.....	220
【 전문가의 확인 】 .....	222
1. 전문가의 확인.....	222
2. 전문가와의 이해관계 .....	222

# 사업보고서

(제 4 기)

사업연도 2024년 01월 01일 부터  
2024년 12월 31일 까지

금융위원회

한국거래소 귀중

2025년 3월 21일

제출대상법인 유형 :

주권상장법인

면제사유발생 :

해당사항 없음

회 사 명 :

주식회사 화승알앤에이

대 표 이 사 :

김 형 진

본 점 소 재 지 :

경상남도 양산시 총렬로 61

(전 화) 055-370-3331

(홈페이지) <http://www.hsrna.com>

작 성 책 임 자 :

(직 책) 경영관리본부장 (성 명) 구 철 흥

(전 화) 055-370-3250

## 【 대표이사 등의 확인 】

### 확 인 서

우리는 당사의 대표이사 및 신고업무담당이사로서 이 공시서류의 기재내용에 대해 상당한 주의를 다하여 직접 확인·검토한 결과, 중요한 기재사항의 기재 또는 표시의 누락이나 허위의 기재 또는 표시가 없고, 이 공시서류에 표시된 기재 또는 표시사항을 이용하는 자의 중대한 오해를 유발하는 내용이 기재 또는 표시되지 아니하였음을 확인합니다.

또한, 당사는 『주식회사 등의 외부감사에 관한 법률』 제8조의 규정에 따라 내부회계관리제도를 마련하여 운영하고 있음을 확인합니다.

2025년 3월 21일

주식회사 화승알앤에이

대 표 이 사

김 형 진



신고업무담당이사

구 철 흥

(서명)  

# I. 회사의 개요

## 1. 회사의 개요

### 가. 연결대상 종속회사 개황

#### (1) 연결대상 종속회사 현황

(단위 : 사)

구분	연결대상회사수				주요 종속회사수
	기초	증가	감소	기말	
상장	-	-	-	-	-
비상장	1	-	-	1	1
합계	1	-	-	1	1

※상세 현황은 '상세표-1. 연결대상 종속회사 현황(상세)' 참조

※ 주요 종속회사 여부 판단기준

(\*1) 최근사업연도말 자산총액이 지배회사 자산총액의 10% 이상인 회사

(\*2) 최근사업연도말 자산총액이 750억원 이상인 회사

#### (2) 연결대상회사의 변동내용

구분	자회사	사유
신규	-	-
연결	-	-
연결	-	-
제외	-	-

### 나. 회사의 법적·상업적 명칭

회사의 명칭은 "주식회사 화승알앤에이"라고 표기하며, 약식으로 "(주)화승알앤에이"라고 표기합니다. 영문으로는 HWASEUNG R&A CO., LTD. 라고 표기하며, 약식으로 HS R&A 라고 표기합니다. 영문 "R"은 Rubber의 머리글자로 고무제품을, "A"는 Automotive의 머리글자로 자동차부품을 의미합니다.

#### 다. 설립일자

당사는 2021년 2월 28일을 분할기일로 하여, 상법 제530조의2 내지 제530조의11의 규정이 정하는 바에 따라 자동차부품 제조사업부문을 인적분할하여 2021년 3월 3일부로 설립등기 하였습니다.

#### 라. 본사의 주소, 전화번호 및 홈페이지 주소

주 소 : 경상남도 양산시 총렬로 61 (교동)  
전화번호 : 055-370-3331  
홈페이지 : <http://www.hsrna.com>

#### 마. 중소기업 등 해당 여부

중소기업 해당 여부	미해당
벤처기업 해당 여부	미해당
중견기업 해당 여부	해당

#### 바. 주요 사업의 내용 및 향후 추진하고자하는 신규사업

당사와 연결 종속회사는 자동차부품 제조사업을 영위하고 있으며, 주요 제품은 자동차용 고무제품으로 Sealing Products와 Fluid Products로 구성되어 있습니다.

##### [Sealing Products]

Sealing Products는 Weather Strip(웨더스트립)류로 "누수방지용고무"라고 하며, 차체 및 도어에 장착되어 실내측에 먼지, 물 등의 유입을 방지하는 기본조건 외에 GLASS 승하강시 적절한 SLIP성을 갖고 외풍 및 과도한 바람소리를 막는 역할을 합니다.

##### [Fluid Products]

Fluid Products는 Hose류로서 연료, 각종 Oil, 물등을 수송하고 Brake 등을 가능하게하는 유압원을 자동차 주요부품에 전달하는 역할을 하며, 내구성, 내압성, 고내열성, 내열성, 내냉매성, 진동감쇄 등의 특성을 가지고 있습니다.

자세한 내용은 「Ⅱ. 사업의 내용」을 참조하시기 바랍니다.

#### 사. 신용평가에 관한 사항

대상법인	평가일	평가대상 유가증권 등	신용등급	평가기관	평가구분
(주)화승알앤에이	2024.06.11	회사채	BBB-	한국기업평가	정기평가
(주)화승알앤에이	2023.04.21	회사채	BBB-	한국기업평가	본평가
(주)화승알앤에이	2022.06.28	회사채	BBB-	한국기업평가	정기평가

#### 아. 회사의 주권상장(또는 등록·지정) 및 특례상장에 관한 사항

주권상장	주권상장	특례상장 유형
------	------	---------

(또는 등록·지정)현황	(또는 등록·지정)일자	
유가증권시장 상장	2021년 03월 15일	해당사항 없음

## 2. 회사의 연혁

### 가. 회사의 본점소재지 및 그 변경

당사의 본점 소재지는 '경상남도 양산시 충렬로 61 (교동)'이며 본점 소재지는 설립 후 현재 까지 변동이 없습니다.

### 나. 경영진의 중요한 변동

변동일자	주총종류	선임		임기만료 또는 해임
		신규	재선임	
2024년 09월 01일	-	-	-	기타비상무이사 이명식(사임) 기타비상무이사 임팔수(사임)
2024년 03월 28일	정기주총	사내이사 구철홍	사내이사 현승훈 사내이사 현지호 사외이사 남동성 사외이사 구태우	사내이사 신동덕(사임)
2023년 03월 29일	정기주총	사내이사 신동덕	-	사내이사 정호도(사임)
2022년 03월 29일	정기주총	대표이사 김형진 사내이사 정호도 기타비상무이사 이명식 기타비상무이사 임팔수 사외이사 홍준희	-	대표이사 이정두(사임) 사내이사 이영주(사임) 사내이사 전현호(사임)
2021년 03월 03일	-	대표이사 이정두	-	-

※ 2022년 3월 29일 개최 된 정기주주총회에서 선임 된 김형진 사내이사는 동일 개최한 이사회에서 대표이사로 선임되었으며, 이정두 대표이사는 같은날 대표이사직과 사내이사직을 모두 사임하였습니다.

※ 2021년 3월 2일 개최 된 이사회에서 이정두 사내이사가 대표이사로 신규선임되었으며, 당사 설립등기일인 2021년 3월3일부 임기가 시작되었습니다

### 다. 최대주주의 변동

본 보고서 작성기준일 이후 최대주주 현지호와 특수관계인 (주)화승코퍼레이션 간 주식교환계약이 체결(2025년 2월 7일)되었으며, 2025년 3월 11일자로 해당 계약이 이행 됨에 따라 당사의 최대주주는 (주)화승코퍼레이션으로 변경 되었습니다.

**라. 상호의 변경**

본 보고서 작성기준일 현재 해당사항 없습니다.

**마. 회사가 회의, 회사정리절차 그 밖에 이에 준하는 절차를 밟은 적이 있거나 현재 진행중인 경우 그 내용과 결과**

본 보고서 작성기준일 현재 해당사항 없습니다.

**바. 회사가 합병등을 한 경우 그 내용**

당사는 2021년 2월 28일을 분할기일로 하여 상법 제530조의2 내지 제530조의11의규정이 정하는 바에 따라 주식회사 화승코퍼레이션의 자동차제조 사업부문을 인적분할하여 신설되었습니다.

**사. 회사의 업종 또는 주된 사업의 변화**

본 보고서 작성기준일 현재 해당사항 없습니다.

**아. 그 밖에 경영활동과 관련된 중요한 사항의 발생내용**

본 보고서 작성기준일 현재 해당사항 없습니다.

**자. 주요 종속회사의 연혁**

회사명	발생년월	내 용
(주)화승티엔드씨	2022.03	대표이사 변경 (변경 전 : 이정두 → 변경 후 : 김형진)
	2020.09	인적분할 신규설립 (분할 전 회사 : 주식회사 화승티엔드씨아이)

(주)화승티엔드씨의 분할 전 회사인 (주)화승티엔드씨아이는 2022년 9월 1일부로 (주)화승코퍼레이션  
 ※ 에 흡수합병되었습니다. 합병 관련 자세한 내용은 (주)화승코퍼레이션이 2022년 6월 29일 공시한 주요  
 사항보고서(회사합병결정)을 참고하시기 바랍니다.

### 3. 자본금 변동사항

당사는 2021년 2월 28일을 분할기일로 (주)화승코퍼레이션에서 인적분할하여 설립되었으며, 설립 이후 자본금 변동사항이 없습니다.

#### 가. 자본금 변동추이

(기준일 : 2024년 12월 31일 )

(단위 : 원, 주)

종류	구분	제 4 기	제 3 기	제 2 기	제 1 기
보통주	발행주식총수	18,993,623	18,993,623	18,993,623	18,993,623
	액면금액	500	500	500	500
	자본금	9,496,811,500	9,496,811,500	9,496,811,500	9,496,811,500
우선주	발행주식총수	-	-	-	-
	액면금액	-	-	-	-
	자본금	-	-	-	-
기타	발행주식총수	-	-	-	-
	액면금액	-	-	-	-
	자본금	-	-	-	-
합계	자본금	9,496,811,500	9,496,811,500	9,496,811,500	9,496,811,500

인적분할에 따른 회사별 자본금 변동사항은 다음과 같습니다.

(단위 : 원, 주)

구 분	분할 전	분할 후	
		분할존속회사 (주)화승코퍼레이션	분할신설회사 (주)화승알앤에이
자본금	34,522,437,500	25,025,626,000	9,496,811,500
발행주식수	69,044,875	50,051,252	18,993,623
액면가액	500	500	500

※ 분할비율은 분할존속회사(0.724909) : 분할신설회사(0.2750910) 입니다.

## 4. 주식의 총수 등

### 가. 주식의 총수 현황

(기준일 : 2024년 12월 31일 )

(단위 : 주, %)

구 분	주식의 종류			비고
	보통주	-	합계	
I. 발행할 주식의 총수	200,000,000	-	200,000,000	-
II. 현재까지 발행한 주식의 총수	18,993,623	-	18,993,623	-
III. 현재까지 감소한 주식의 총수	-	-	-	-
1. 감자 2. 이익소각 3. 상환주식의 상환 4. 기타	-	-	-	-
	-	-	-	-
	-	-	-	-
	-	-	-	-
IV. 발행주식의 총수 (II-III)	18,993,623	-	18,993,623	-
V. 자기주식수	2,837	-	2,837	주)
VI. 유통주식수 (IV-V)	18,990,786	-	18,990,786	-
VII. 자기주식 보유비율	0.01	-	0.01	-

주) 당사는 분할 단수주 발생으로 보통주 2,837주를 자기주식으로 취득하였습니다.

## 나. 자기주식 취득 및 처분 현황

(기준일 : 2024년 12월 31일 )

(단위 : 주)

취득방법			주식의 종류	기초수량	변동 수량			기말수량	비고
					취득(+)	처분(-)	소각(-)		
배당 가능 이익 범위 이내 취득	직접 취득	장내 직접 취득	보통주	-	-	-	-	-	-
			우선주	-	-	-	-	-	-
		장외 직접 취득	보통주	-	-	-	-	-	-
			우선주	-	-	-	-	-	-
		공개매수	보통주	-	-	-	-	-	-
			우선주	-	-	-	-	-	-
	소계(a)	보통주	-	-	-	-	-	-	
		우선주	-	-	-	-	-	-	
	신탁 계약에 의한 취득	수탁자 보유물 량	보통주	-	-	-	-	-	-
			우선주	-	-	-	-	-	-
		현물보유물량	보통주	-	-	-	-	-	-
			우선주	-	-	-	-	-	-
		소계(b)	보통주	-	-	-	-	-	-
			우선주	-	-	-	-	-	-
기타 취득(c)			보통주	2,837	-	-	-	2,837	-
			우선주	-	-	-	-	-	-
총 계(a+b+c)			보통주	2,837	-	-	-	2,837	-
			우선주	-	-	-	-	-	-

당사는 본 보고서 작성기준일 현재 발행주식총수의 100분의 5 이상 자기주식을 보유하고 있지 않으므로, 자기주식 보유현황, 자기주식 보유 목적, 자기주식 취득계획, 자기주식 처분계획, 자기주식 소각계획을 별도로 기재하지 않습니다.

## 다. 다양한 종류의 주식

본 보고서 작성기준일 현재 해당사항 없습니다.

## 5. 정관에 관한 사항

### 가. 정관의 최근 개정일 등

본 사업보고서에 첨부된 정관의 최근 개정일은 2022년 3월 29일이며, 보고서 제출일 이후 개최예정인 제4기 정기주주총회 안건에는 정관 변경의 건이 포함되어 있지않습니다. 공시대상기간 및 사업보고서 제출일까지의 정관 변경 이력은 다음과 같습니다.

### 나. 정관 변경 이력

정관변경일	해당주총명	주요변경사항	변경이유
2022년 03월 29일	제1기 정기주주총회	제 40조의 2 (감사위원회의 구성) - 감사위원회 위원 분리 선출 - 의결권 행사 제한 등	개정상법 반영

### 다. 사업목적 현황

구 분	사업목적	사업영위 여부
1	자동차부품 제조업 및 판매업	영위
2	산업용고무제품 제조업 및 매매업	미영위
3	조선기자재 제조업 및 매매업	미영위
4	금속업 기계가공제품의 제조업 및 판매업	미영위
5	각 호에 관련된 수출입업 및 동수입품 판매업	영위
6	군납업, 관급자재 제조업 및 판매업	미영위
7	부동산 임대 및 매매업	영위
8	주택건설 사업	미영위
9	특정 및 일반폐기물 수집, 운반업 및 중간처리업	미영위
10	주식 및 기타 증권에 대한 투자업무	미영위
11	방식장비 제조 및 판매업	미영위
12	전기공사업	미영위
13	상표권 및 브랜드 등 지적재산권의 라이선스업	미영위
14	연구 및 기술개발과 기술정보의 제공업	영위
15	자회사 등을 포함한 타 회사와의 설비 및 전자시스템 등의 공동활용 사업 및 상품의 공동개발, 판매사업과 이를 위한 사무지원 사업	영위
16	경영자문, 컨설팅 및 시장조사업	미영위
17	전 각호 사업에 부대되는 일체의 사업	영위

### 라. 정관상 사업목적 변경에 관한 사항

본 보고서 작성기준일 현재 해당사항 없습니다.

## II. 사업의 내용

### 1. 사업의 개요

연결회사는 자동차 고무부품 제조·판매 단일사업 부문을 영위하고 있으며, 생산하여 판매하는 주요 제품은 사용용도에 따라 자동차의 외부소음, 빗물, 먼지등의 차내유입을 막아주는 Sealing 제품인 WeatherStrip 과 각종 오일류 및 유압원을 자동차 주요장치에 전달하는 Fluid 제품인 Hose 로 구성되어 있습니다.

주요 고객사는 현대자동차 및 기아, 현대모비스 등 국내 완성차 및 모듈업체와 GM·Volkswagen·Stellantis 등 해외 완성차업체이며, 경상남도 양산시를 거점으로 천안, 세종공장에서 생산된 부품을 고객사로 납품하고 있습니다. 연결회사의 영업실적은 고객사의 생산계획에 따라 부품을 제조·판매되는 형태로 차량 생산 및 판매 대수에 영향을 받으며, 연결회사의 2024년 매출액은 7,071억원 영업이익은 313억원을 기록하였습니다.

자동차용 고무부품의 주요 원재료는 연고무 및 금속(심금·금구류), 편조사 등이며 연결실체는 계열사 등을 통한 안정적인 원재료의 조달 → 고무소재 제조 → 자동차 부품생산으로 이어지는 수직계열화 된 생산 체제를 구축하고 있습니다. 이러한 수직계열화는 원료부터 제품까지의 기술적 일관성에 의해 기술 경쟁력을 키우기 유리하고, 자체적으로 쌓은 노하우와 기술을 보호하면서 경쟁사에서 모방하는 것을 방지할 수 있습니다. 또한 무엇보다 생산·공급 계획을 조정하기 용이하며, 가격 경쟁력을 확보할 수 있습니다.

자동차부품 산업은 완성차업체와 분업적 산업체계로 부품의 품질 및 가격이 해당산업의 경쟁력을 결정하는 주요한 원인이 됩니다. 또한, 최근 자동차 산업이 내연기관 차량중심에서 전기차 및 수소차 등의 친환경차량 중심으로 급격하게 변화됨에 따라, 자동차 부품산업 역시 시장 선점과 생존을 위해서는 관련 부품의 연구개발 기능을 강화해야 될 것으로 보입니다. 연결회사는 기업부설연구소를 통하여 다수의 기술을 개발·보유하고 있으며, 완성차 업체와의 협업을 통하여 실제 차량의 생산에 이를 적용하고 있습니다. 향후에도 지속적인 친환경·선진기술 개발을 통한 사업경쟁력 강화로 기업가치를 증대하고자 합니다.

본 사업의 개요에 요약된 내용의 세부사항 및 포함되지 않은 내용 등은 「II. 사업의 내용 항목의 2. 주요 제품 및 서비스 부터 7. 기타 참고사항」까지의 항목에 상세히 기재되어 있으며 이를 참고하여 주시기 바랍니다.

## 2. 주요 제품 및 서비스

### 가. 주요 제품, 서비스 등

(단위 : 백만원)

사업부문	매출유형	품목	주요상표 등	매출액	비고
자동차 부품	제·상품 및 기타매출	Sealing Products/ Fluid Products	HS R&A	707,131	-

연결회사가 생산하여 판매하는 주요 제품은 자동차의 외부소음, 빗물, 먼지등의 차내유입을 막아주는 Sealing 제품인 Weatherstrip 과 각종 오일류 및 유압원을 자동차 주요장치에 전달하는 Fluid 제품인 Hose 로 구성되어 있습니다.

#### - Sealing Products

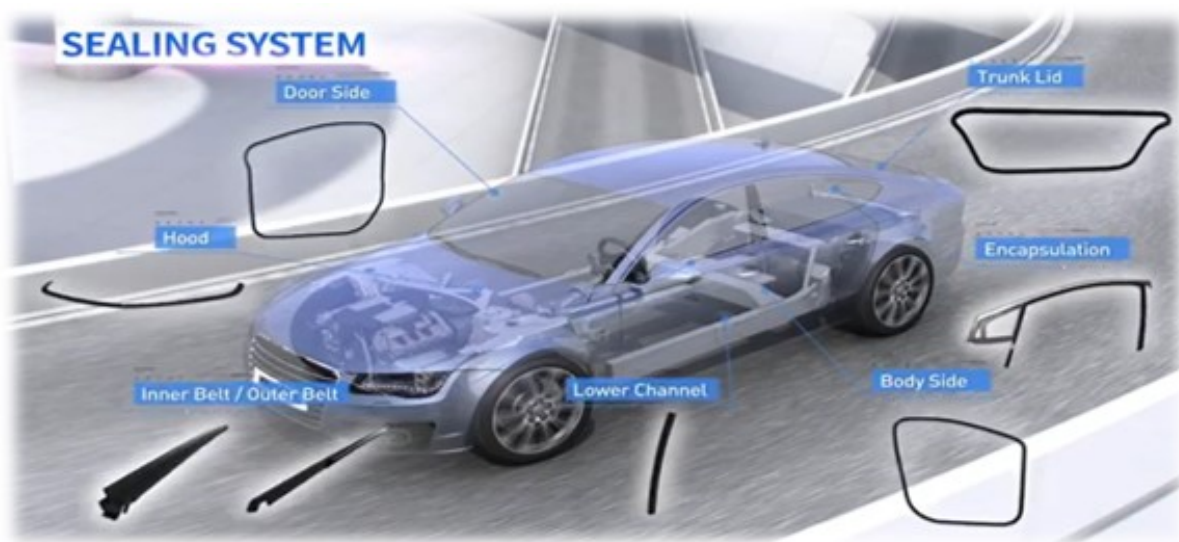

sealing system

[ 자료 : 회사제시 ]

구분	아이템명	주요 기능
1	Glass Molding	차량 앞 유리 부분의 Body 와 Glass 사이에 장착되어 Glass의 고정과 주행중 진동흡수 및 물·먼지등의 유입을 막고, Wind Noise 차단 기능
2	Door Side	Door 의 가장자리 Line 에 장착되어 무빙부품의 주기능으로 외부로부터 물의 유입을 막고, 주행시 누수, Wind Noise 및 각종 소음을 차단하는 Main Sealing 역할
3	Hood	차량의 본넷 부위의 Body 쪽 가장자리에 장착되어 기밀 유지 및 소음 차단 기능
4	Glass Run	Door 의 내부 가장자리에 장착되어 무빙부품의 주 기능인 Glass 승강을 유도하며 Glass 를 통해 들어오는 외부로부터의 누수, 소음, Wind Noise를 방지하는 Main Sealing 역할
5	Outer/Inner Channel	Door 의 벨트 중앙부에 Inner 및 Outer 판넬에 각각 장착되어 Glass의 승강시 먼지를 제거하며, 누수 유입 차단 기능
6	Body Side	Body 의 Inner 와 Outer 판넬이 겹치는 부위에 장착되어 외관을 개선하며, Tube 부는 Door, Body 간 기밀유지 및 완충 역할을 하는 Main Sealing 기능
7	Fixed W/STRIP	Door 에서 승강이 되지 않은 Glass 의 가장자리에 장착되어 물, 먼지 등의 유입 및 Wind Noise 방지 역할을 하며, 외관미 향상 도모
8	Trunk Lid	승용차 (세단쪽) 뒤쪽 트렁크의 Body 쪽 가장자리에 장착되어 누수차단 및 트렁크 개폐시 완충 역할 기능
9	Back Glass Molding	차량 뒷 유리 부분의 Body 와 Glass 사이에 장착되어 Glass 의 고정과 주행중 진동흡수 및 물·먼지등의 유입을 막고, Wind Noise 차단 기능
10	Sun Roof W/STRIP	차량의 Sun Roof 에 장착되어 Glass 의 고정과 주행중 진동흡수 및 물, 먼지등의 유입을 막고, Wind Noise 차단 기능



fluid system

[ 자료 : 회사제시 ]

구분	아이템명	주요 기능
1	A/C Hose · Heater Hose	차량에서 냉난방, 환기를 통합하여 실내 환경을 쾌적한 상태로 유지하는 기능을 함
2	Radiator Hose	자동차 엔진 구동시 발생하는 열을 냉각시켜 엔진을 적정온도로 유지시켜 주는 장치
3	Fuel Hose	연료탱크에 있는 연료를 연료펌프로 엔진에 공급하고, 엔진축고압 연료펌프에서 재가압후 분사하여 연소하는 역할
4	Brake Hose	차량 제동시스템 중 브레이크 유압을 전달하는 관로에 장착되는 부품으로 서스펜션의 진동 및 바퀴의 조향에 따라 유연성이 요구되는 구간에 장착 됨
5	Intercooler Hose	터보를 이용하여 공기를 강제 공급하고, 인터쿨러를 이용하여공기의 밀도를 높여 엔진 출력 및 연비를 향상시키는데 쓰이는 관로역 할

상기 제품 외에도 연결실체는 친환경차 전환 시대흐름에 발맞춰 고부가가치 제품 개발 및 양산에 매진하고 있습니다. 기존 내연기관과 달리 친환경차는 전기·수소 연료기반의 구동체계를 가지고 있으며, 당사는 해당 구동체계에 부착되는 배터리 가스켓 및 쿨링 파이프, 쿨링 튜브 등의 신제품을 양산하거나 고객사와 협업하여 공동 개발중에 있습니다.

향후 본격적으로 친환경차량의 생산이 증가 될 경우 관련 제품의 매출이 증가 될 것으로 예상되며, 향후에도 선진기술 확보를 통한 기술력을 바탕으로 국내 시장을넘어 미주, 유럽 등 글로벌 친환경차 시장에서 지속적 마케팅 및 신규수주를 이어갈 것입니다.

#### 나. 주요 제품 등의 가격변동 추이

자동차부품은 입찰에 의해 판매단가가 산정되며, 원재료 가격 및 환율 등의 변동도 판매단가에 영향을 주고 있습니다. 품질 개선 등의 사유로 제품의 사양변경이 발생되어 양산에 적용되면 그 시점에 맞추어 가격변동이 적용되어 제품의 가격변동이 일어나며, 재료비 변동, 제조

공정 변경, 운반비 등 원가에 변동이 있을경우에도 고객사와협의 후 가격변동이 적용될 수 있습니다.

### 3. 원재료 및 생산설비

#### 가. 주요 원재료

사업부문	매입유형	품목	주요 매입처	회사와의 특수관계여부	비고
자동차 부품	원·부자재	연고무	(주)화승코퍼레이션	해당	-
		심금	(주)부미 외	미해당	-
		금구	PASOTTI 외	미해당	-
		편조사	(주)화승네트웍스 외	해당	-

#### 나. 주요 원재료의 가격변동 추이

원재료 중 큰 비중을 차지하는 연고무의 원소재인 합성고무는 석유와 부타디엔 등을 합성하여 만들기 때문에 국제 유가 흐름 및 환율에 따라 가격변동이 일어나며, 합성고무는 천연고무 대체제로 사용될 수 있기 때문에 천연고무 가격에도 영향을 받습니다. 다른 품목 또한 환율 및 경기변동에 따른 수요에 따라 매입가격에 영향을 주고 있습니다.

연결실체는 관련 원재료의 수급 동향에 대한 지속적인 모니터링과 사전 대응으로 원활한 수급을 유지하고 있으며, 주요 매입처와의 중장기적 협력관계 강화 등을 통해 안정적인 생산 및 원가 경쟁력 강화를 지속해 나갈 것입니다.

#### 다. 생산능력 및 생산능력의 산출근거

##### (1) 생산능력

(단위 : 백만원)

사업부문	품 목	회사명	제 4 기	제 3 기	제 2 기
자동차 부품	Sealing Products/ Fluid Products	(주)화승알앤에이	310,491	316,018	299,695
		(주)화승티앤드씨	189,004	178,711	151,384
	합 계		499,495	494,729	451,079

(2) 생산능력의 산출근거 (지배기업 기준)

1) 산출방법 등

① 산출기준 : 표준생산능력

② 산출방법 : 시간당 생산수량 X 1일 작업시간 X 가동일수

2) 평균가동시간

구 분	단 위	투 입 량	비 고
당기 가동가능시간	시간	712,536	-
당기 실제가동시간	시간	617,799	-
당기 총 가동일수	일	233	-
월 평균 가동일수	일	19	-

(3) 생산실적 및 가동률

1) 생산실적

(단위 : 백만원)

사업부문	품 목	회사명	제 4 기	제 3 기	제 2 기
자동차 부 품	Sealing Products/ Fluid Products	(주)화승알앤에이	273,572	268,277	252,318
		(주)화승티앤드씨	160,654	151,904	128,676
	합 계		434,226	420,181	380,994

2) 가동률

(단위 : 백만원)

사업구분	생산능력	생산실적	가동률(%)
자동차부품	499,495	434,226	86.9

## 라. 생산설비의 현황 등

### (1) 주요생산 공장

회 사 명	구 분	소재지
(주)화승알앤에이	본사	경상남도 양산시
(주)화승티엔드씨	본사	경상남도 양산시
	천안공장	충청남도 천안시
	세종공장	세종특별자치시

### (2) 생산설비에 관한 사항

(단위 : 백만원)

구 분	소재지	기초 장부가액	당기증감		당기 상각	기타 증감	기말 장부가액	비고
			증가	감소				
토지	국내	80,278	29	(41)	-	10,891	91,157	-
건물·구축물		14,844	358	(10)	(966)	119	14,345	-
기계장치		51,424	11,644	(108)	(11,711)	-	51,249	-
차량운반구		123	50	-	(49)	-	124	-
기타유형자산		9,305	5,247	(23)	(4,167)	-	10,362	-
사용권자산		1,551	3,174	-	(1,516)	-	3,209	-
건설중인자산		647	4,632	(3,883)	-	-	1,396	-
합 계		158,172	25,134	(4,065)	(18,409)	11,010	171,842	-

※ 기타증감액은 토지 재평가금액 및 유형자산과 투자부동산간의 대체 등으로 구성되어 있습니다.

### (3) 설비 등의 신설, 매입 계획

본 보고서 작성기준일 현재 연결회사의 생산과 영업에 중요한 설비, 부동산 등의 투자계획은 없으며, 대규모 투자지출 등이 예상될 경우에는 별도로 대응할 예정입니다.

## 4. 매출 및 수주상황

### 가. 매출실적

(단위 : 백만원)

사업부문	구분	품목	매출유형	제 4 기	제 3 기	제 2 기
자동차 부품	내수/수출	Sealing Products/ Fluid Products	제품	425,046	425,366	376,192
			상품	451,398	415,039	405,496
			기타	13,149	8,777	20,036
단순매출 합계				889,593	849,182	801,724
내부거래제거				(182,462)	(168,530)	(143,796)
합계				707,131	680,652	657,928

### 나. 판매경로 및 판매방법 등

#### (1) 판매경로 및 방법

자동차 부품인 Sealing Products과 Fluid Products는 국내외 완성차와 모듈업체 및해외관계회사로 직납하는 구조이며, A/S부품은 현대모비스등 모듈업체와 완성차업체를 통해 매출이 발생하고 있습니다. Sealing Products의 경우 제품 특성상 차체와 도어에 부착되므로 차체와 도어가 조립되는 완성차 공장으로 직납되는 형태가 대부분이며, Fluid Products의 경우 자동차의 모든 부품의 배관의 형태로 장착되므로 완성차에 직납되는 경우도 있고 관련 부품 또는 모듈 시스템을 만드는 완성차의 부품사로 납품되는 경우도 있습니다. 즉, 당사의 고객은 국내외 완성차업체 및 1·2차 부품업체가 주요 고객이며, 해당 고객 형태에 맞춰 한국 본사와 글로벌 거점에 계열회사를 진출시켜 영업조직을 구축하고 있고 있습니다.

완성차업체 등의 생산계획에 따라 제조·판매하는 형태로 판매에 대한 수금은 내수의 경우 현금 및 2~4 개월 만기의 전자방식채권을 받아 대금을 회수 하고 있으며, 수출의 경우 구매확인서, T/T, D/A 형태의 수금방식을 병행하고 있습니다.

#### (2) 판매전략

자동차 완성차 업체는 각 회사마다 고유의 부품 규격(스펙)을 가지고 있습니다. 우선은 각 고객사마다의 규격을 만족하는 제품을 생산 할 수 있는 기술력과 생산능력이 기본입니다. 자동차 완성차 업체는 자동차가 목표한 성능과 품질을 달성할 수 있도록사용 부품의 재료 선택부터 규격을 지정 관리하고 있습니다. 따라서 각 부품들도 성능 규격을 만족해야 거래를 할 수 있습니다. 이러한 까다로운 조건이 있으므로 자동차 부품사의 영업 전략은 단순히 고객의 구매 조직을 만족 시키는 영업이아니라, 고객사 전 조직(설계·개발·평가·구매·생산)의 니즈를 파악하고 면밀히 대응하는 것이라 할 수 있습니다.

### 다. 수주현황

연결실체는 완성차의 생산계획에 따라 차종별 제품을 생산 및 판매하고 있습니다. 완성차의 차량 생산계획은 대내외적 경제환경 및 수요변화에 따라 상시변경되어 생산물량이 확정되어 있지 않습니다.

## 5. 위험관리 및 파생거래

연결실체는 자산, 부채 및 예상거래에 영향을 미치는 환율, 이자율, 시장가격 등의 변동에 따른 위험에 노출되어 있습니다. 재무위험 관리의 목적은 영업활동 및 재무활동에 있어 위험을 통제하는데 있습니다. 위험평가에 근거하여, 선택적인 파생 또는 비파생 위험회피수단을 이러한 목적에 사용하고 있습니다. 연결실체는 현금흐름에 영향을 미치는 위험에 대해서만 위험회피를 사용하고 있습니다. 파생상품은 단기매매목적이나 기타 투자의 목적으로 사용되지 아니하며, 위험회피수단으로만 사용되고 있습니다. 신용위험의 관리를 위해, 위험회피거래는 신용도가 BBB등급 이상인 금융기관을 통해서만 거래되고 있습니다. 또한, 거래상대방의 신용도에 따라 위험노출에 대한 상대적, 절대적 금액의 설정을 통해 금융상품의 신용위험을 관리하고 있습니다.

연결실체의 재무정책은 이사회에 의해 매년 수립되며, 연결실체의 재무팀은 재무정책의 수행 및 지속적인 위험관리를 책임지고 있습니다. 특정 거래는 이사회에 사전 승인이 필요하며, 심각성 및 현재 위험노출 금액 등이 주기적으로 보고됩니다.

연결실체의 재무팀은 시장위험, 신용위험, 유동성위험 등의 전반적인 재무위험 관리를 주요 업무로 다루고 있으며, 시장 상황에 따른 효과의 추정을 위해 여러가지 시장상황을 고려하고 있습니다.

### (1) 시장위험 관리

연결실체의 시장위험 관리는 연결실체의 수익에 대한 위험을 최소화할 수 있도록 그 노출 정도를 관리하는 데에 있습니다. 시장위험은 이자율, 외환 및 기타 시장 요소의 움직임에 대해 연결실체가 보유한 포트폴리오의 수익이나 가치가 감소할 위험을 의미합니다.

#### 1) 환율위험

연결실체는 수출 및 원자재 구매 등과 관련하여 USD, EUR, CNY 및 JPY의 환율위험에 노출되어 있습니다. 연결실체는 정기적으로 원화 환율 변동에 대한 환위험을 정기적으로 측정하고 있습니다.

당기말과 전기말 현재 기능통화 이외의 외화로 표시된 화폐성 자산 및 부채의 금액은 다음과 같습니다.

(단위 : 천외화)				
구 분	제 4 기		제 3 기	
	USD	EUR	USD	EUR
외화자산				
현금및현금성자산	46	-	3,203	1,205
매출채권	66,610	26,572	64,134	18,724
미수금	1,781	8	378	9
보증금	-	57	-	42
합 계	68,437	26,637	67,716	19,980
외화부채				

매입채무	840	-	-	15
미지급금	678	267	558	64
차입금	14,679	-	11,806	-
합 계	16,197	267	12,364	79

연결실체는 정기적으로 원화 환율 변동에 대한 환위험을 정기적으로 측정하고 있습니다. 당기말 현재 각 외화에 대한 기능통화의 환율 10% 변동시 환율변동이 연결실체의 세전순이익에 미치는 영향은 다음과 같습니다.

(단위 : 천원)				
구 분	제 4 기		제 3 기	
	10% 상승시	10% 하락시	10% 상승시	10% 하락시
USD	7,679,047	(7,679,047)	7,137,077	(7,137,077)
EUR	4,031,188	(4,031,188)	2,838,981	(2,838,981)
합 계	11,710,235	(11,710,235)	9,976,058	(9,976,058)

## 2) 이자율위험

연결실체는 이자부 차입금을 통해 일부 자금을 조달하고 있으며, 이에 따른 이자율위험에 노출되어 있습니다. 연결실체는 이자율위험에 대해 정기적으로 측정하고 있으며, 당기말 현재 이자율이 0.5% 포인트 변동시 연결실체의 세전순이익에 미치는 영향은 다음과 같습니다.

(단위 : 천원)				
구 분	제 4 기		제 3 기	
	0.5% 상승시	0.5% 하락시	0.5% 상승시	0.5% 하락시
이자비용	526,208	(526,208)	325,208	(325,208)

## 3) 가격위험

연결실체는 지분상품에서 발생하는 가격변동위험에 노출되어 있습니다. 당기말 현재공정가치로 평가하는 기타포괄손익-공정가치측정금융자산은 486백만원입니다.

### (2) 신용위험 관리

연결실체는 신용위험 관리를 위하여 업체의 신용수준이 일정 이상인 거래처와 거래하고 있으며, 금융자산의 신용위험관리를 위하여 매월 정상결제유무를 파악하여 매출처의 지급여력의 문제발생 가능성을 파악하고 있습니다. 이러한 관리활동으로 문제발생 매출처에 대한 납품을 조정하여 신용위험의 노출을 최소화하고 있습니다. 또한, 신용도가 높은 국내 금융기관에 대한 예금예치등으로 금융기관으로부터의 신용위험은 극히 제한적입니다.

### (3) 유동성위험관리

연결실체는 유동성위험관리를 위하여 단기 및 중장기의 자금관리계획을 수립하여 실제 현금 유출액을 분석 및 검토하고 있으며, 금융부채와 금융자산의 만기구조를 일치시키고자 하고

있습니다. 연결실체의 영업활동현금흐름과 금융자산의 현금유입으로 금융부채의 상환이 가능하다고 판단하고 있으며, 일시적 또는 비정상적인 경제환경으로 인한 유동성 위험을 관리하고자 금융기관과 채권할인약정 및 무역금융 등의 한도성 차입약정을 체결하고 있습니다.

다음은 당기말과 전기말 현재 금융부채별 상환계획이며 할인되지 않은 계약상의 금액으로 이자지급액을 포함하고 있으며 연결재무상태표의 금액과 다를 수 있습니다.

① 당기

(단위 : 천원)			
구 분	계약상 금액	1년 이하	1년 초과~5년 이하
매입채무및기타채무	113,967,553	113,967,553	-
장기매입채무및기타채무	3,339,564	-	3,339,564
차입금	167,792,204	135,431,156	32,361,049
금융보증부채	92,489,252	92,489,252	-
리스부채	3,214,545	1,532,160	1,682,385
기타금융부채(비유동)	46,000	-	46,000
합 계	380,849,118	343,420,121	37,428,998

② 전기

(단위 : 천원)			
구 분	계약상 금액	1년 이하	1년 초과~5년 이하
매입채무및기타채무	133,891,347	133,891,347	-
기타금융부채(유동)	30,000	30,000	-
장기매입채무및기타채무	2,981,771	-	2,981,771
차입금	153,766,396	118,136,651	35,629,745
금융보증부채	120,464,492	120,464,492	-
리스부채	1,556,975	1,444,097	112,878
기타금융부채(비유동)	46,500	-	46,500
합 계	412,737,481	373,966,587	38,770,894

(4) 자본위험관리

연결실체는 부채와 자본잔액의 최적화를 통하여 주주이익을 극대화시키는 동시에 계속기업으로서 지속될 수 있도록 자본을 관리하고 있습니다. 연결실체의 자본구조는 차입금을 포함하는 부채, 현금 및 현금성자산, 주주에 귀속하는 자본으로 구성되어 있습니다.

한편, 당기말과 전기말 현재 연결실체가 자본으로 관리하고 있는 항목 및 순부채 대 자본비율은 다음과 같습니다.

(단위 : 천원)		
구 분	제 4 기	제 3 기
부채(장.단기차입금)	163,819,296	147,830,801
현금및현금성자산	(5,472,800)	(10,022,100)

순부채	158,346,496	137,808,701
자본	150,475,860	112,518,168
순부채 대 자본비율	105.2%	122.5%

**마. 파생상품 및 풋백옵션 등 거래 현황**

본 보고서 작성기준일 현재 해당사항 없습니다.

## 6. 주요계약 및 연구개발활동

### 가. 경영상의 주요계약 등

당사는 일본의 Nichirin 사와의 제휴를 통하여 Fluid Products 생산과 관련한 기술을 도입하고 있으며, 기술도입한 품목의 매출에 대하여 1년간의 순매출액을 산출하여 공인회계사의 감사를 받아 매년 수수료를 지불하고 있습니다.

기술도입품목	기술도입처	기술도입기간	기술도입수수료	지급방법
BRAKE HOSE	Nichirin Co., Ltd.	2022.03.05~2025.03.04	순매출액의 0.55%	연 1 회
A/C HOSE	Nichirin Co., Ltd.	2022.03.05~2025.03.04	순매출액의 0.35%	연 1 회
P/S HOSE	Nichirin Co., Ltd.	2022.03.05~2025.03.04	순매출액의 0.20%	연 1 회

### 나. 연구개발 활동

#### (1) 연구개발 활동의 개요

당사는 자동차용 고무부품제품의 기술경쟁력 확보를 위한 소재 및 부품 개발과 친환경경영에 앞장서기 위하여 기술연구소를 중심으로 인력과 비용을 투자하고 있으며, 국책사업을 통한 기술개발에도 참여하고 있습니다.

#### (2) 연구개발 담당조직

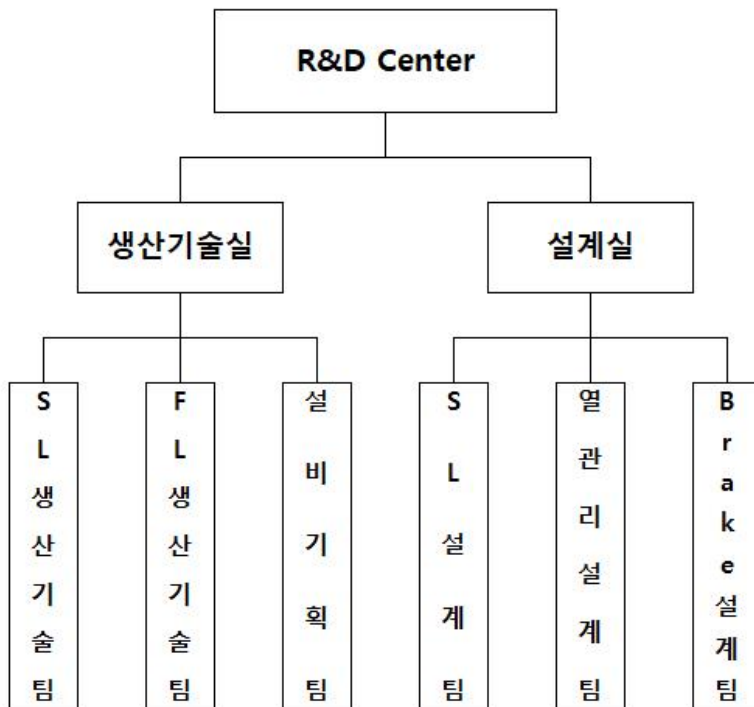

(3) 연구개발비용

(단위 : 천원)

과 목	제 4 기	제 3 기	제 2 기	비 고
연구개발비용 계	26,762,317	23,260,903	17,286,528	-
(정부보조금)	(808,736)	(1,256,486)	(1,140,702)	-
연구개발비 / 매출액 비율 [연구개발비용계÷당기매출액×100]	3.8%	3.4%	2.6%	-

※ 재무제표상에 계상 된 연구개발비는 정부보조금을 차감한 25,953,581 천원 입니다.

다. 연구개발실적

최근 3개 사업연도의 연구개발 실적은 다음과 같으며, 주요 연구개발 실적은 상세표-4. 연구개발 실적(상세) 를 참고하시기 바랍니다.

(1) 특허 등 지적재산권 등록현황

(기준일 : 2024년 12월 31일 )

(단위 : 건)

구 분	제 4 기	제 3 기	제 2 기	합 계
특허권	6	22	11	39
특허 외	-	-	-	-

※상세 현황은 '상세표-4. 특허 등 지적재산권 등록현황' 참조

## 7. 기타 참고사항

### 가. 회사의 회사의 상표, 고객관리 정책

당사는 "HS R&A" 상표권을 등록하고 있으며, 고객만족을 위한 품질방침을 세워 운영하고 있습니다. 고객을 위하여 모든 생산공정 및 관리시스템을 품질경영시스템(IATF16949) 및 환경경영시스템(ISO14001)의 인증서를 획득하여 이에 부합되게 운영하고있으며, 고품질의 제품을 공급하기 위하여 전직원이 노력을 경주하고 있습니다.

### 나. 지적재산권 보유 현황

당사가 보유한 지적재산권은 자동차 고무가류 변형장치 등을 포함한 실용실안권 7건및 자동차 진공호스 제조용 만드릴 캡 등을 포함한 디자인권 33건, 웨더스트립 및 자동차용 호스, 고무가황장치, 고무성형품 경화방법 등 215건의 특허권을 등록하고 있으며, 이러한 지적재산권은 당사 및 종속회사의 영업활동 및 생산활동의 중요자원입니다.

### 다. 법률,규정 등에 의한 규제사항

구분	관련 법령
환경 관련	대기환경보전법 물환경보전법 화학물질관리법 저탄소녹색성장기본법 폐기물관리법 자원순환기본법 자원의절약과재활용촉진에관한법률 악취방지법
안전 관련	산업안전보건법, 산업재해보상보험법, 소방기본법, 소방시설공사업법, 소방시설설치유지및안전관리에관한법, 고용보험및산업재해보상보험의보험료징수등에관한법률, 위험물안전관리법, 다중이용업소의안전관리에관한법률, 고압가스안전관리법, 액화석유가스의안전관리및사업법, 도시가스사업법, 승강기시설안전관리법, 식품위생법, 전염병예방법
거래 관련	하도급거래공정화에관한법률 독점규제및공정거래에관한법률 대·중소기업 상생협력 촉진에 관한 법률
수출 관련	대외무역법 관세법 국제조세조정에관한법률

공무 관련	전기사업법, 에너지이용합리화법, 건축법
노무 관련	근로기준법, 노동조합 및 노동관계조정법, 노동위원회법, 남녀고용평등과 일, 가정 양립 지원에 관한 법률, 파견근로자보호 등에 관한 법률, 기간제 및 단시간근로자 보호 등에 관한 법률

(1) 환경관련 법규

법률 및 규정	주요 내용
대기환경보전법	대기환경을 적정하게 보전하여 국민이 건강한 생활을 할 수 있도록 하기 위해 제정한 법률로 당사의 생산시설 운영과 관련하여 영향을 받습니다.
물환경보전법	당사는 일반/특정수질오염물질을 배출하고 있는 사업장으로서 물환경보전법 준수를 의무화하고 있습니다.
화학물질관리법	당사는 유해화학물질을 취급(사용/보관)하고 있으며 화학물질관리법을 준수하고 있습니다.
저탄소녹색성장기본법	당사는 온실가스를 배출하는 사업장으로서 온실가스 목표관리 업체로 지정되어 온실가스 배출저감 활동을 이행하고 있습니다.
폐기물관리법	폐기물을 적정하게 처리하여 자연환경 및 생활환경을 청결히 함을 목적으로 제정된 법률로 동사의 생산시설 운영과 관련하여 영향을 받습니다.
자원의절약과 재활용촉진에관한법률	자원의 효율적인 이용과 폐기물의 발생억제, 자원의 절약 및 재활용촉진을 위해 제정된 법률로 동사의 생산시설 운영과 관련하여 영향을 받습니다.

당사의 제품 생산시 발생하는 오염물질로는 고무제품의 가류공정, 도장공정시 발생하는 대기오염물질과 고무제품의 세척공정 및 세정집진시설에서 발생하는 폐수가 있습니다. 당사는 대기오염물질의 배출을 최소화하기 위하여 배출시설별로 공해방지시설을 설치운영중이며, 공해방지시설의 소모품을 정기적으로 교체하여 오염물질 처리 효율 향상을 도모하고 있습니다. 또한 생산공정 개선을 통한 오염물질 발생량 자체를 저감하기 위해 노력하고 있습니다.

폐수는 중금속 등 유해화학물질을 제거하기 위하여 사내 폐수처리장에서 1차 물리·화학적으로 처리하여 폐수종말처리장으로 유입시켜 안전하게 최종처리하고 있습니다. 또한 용수의 순환 및 재사용, 생산 공정 및 공법 개선을 통하여 폐수 배출량을 저감하기 위해 노력하고 있습니다.

당사는 오염물질의 법적 허용치 기준의 50%를 자체기준으로 설정하여 연간 1회이상정기적인 오염도 측정을 통하여 엄격하게 관리하고 있으며 오염물질의 최소화를 위해 고효율의 방지시설을 지속적으로 도입하여 오염물질의 저감에 최선을 다하고 있습니다. 또한 환경경영

방침/전략/목표를 세우고 환경경영시스템(ISO14001)을 구축·운영하여 자체 환경 진단 평가를 통한 환경개선을 추진하고 있으며 전 직원의 적극적인 참여를 유도하고 있습니다.

## (2) 거래에 관한 법률

법률 및 규정	주요 내용
소비자기본법 및 시행령	완성차제조업체는 소비자의 자유롭고 편리한 차량수리를 위해 원활하게 부품을 공급할 의무가 있고, A/S용 부품은 해당 차량이 단종된후에도 최소한 8년간 보관하고 공급하도록 규정하고 있습니다.
하도급거래공정화에 관한 법률	하도급(하청)의 거래질서를 공정하게 확립하여 원사업자와 수급사업자가 대등한 지위에서 상호보완적으로 균형있게 발전할 수 있도록 하기 위해 제정한 법으로 동사가 부품을 하도급하는 경우 영향을받습니다.
독점규제 및 공정거래에 관한 법률	독점규제및공정거래에관한법률은 경쟁제한적 기업결합, 시장지배적 지위 남용행위, 부당한 공동행위, 기타 각종 불공정거래행위의 금지 등을 규정하여 시장에서의 공정하고 자유로운 경쟁 촉진을 도모하고자 하는 법률이며, 동사는 광범위하게 동법의 영향을 받습니다.
대외무역법	대외 무역을 진흥하고 공정한 거래 질서를 확립하기 위한 법률로, 수출입 거래에 대해 동법의 영향을 받습니다.
대·중소기업 상생협력 촉진에 관한 법률	대기업과 중소기업간 상생의 협력관계를 공고히 하여 대기업과 중소기업의 경쟁력을 제고하고 대기업과 중소기업의 양극화 해소를 통한 동반성장을 달성함으로써 국민경제의 지속성장의 기반을 마련하기 위한 법률로 동법의 영향을 받습니다.
국제조세 조정에 관한 법률	국외특수관계자와의 국제거래시 과세소득을 국외에 이전시키는 경우 그 조작된 가격을 부인하고 정상가격으로 과세함으로써 자국의 과세권을 보호하고 조세회피를 방지하는 규정으로, 해외 현지법인과의 거래에 있어서 당사도 영향을 받습니다.
관세법	관세의 부과·징수 및 수출입물품의 통관을 적정하게 하기 위한 법률로 당사의 수출입에 관련하여 영향을 받습니다.

소비자기본법 및 시행령에 따라 완성차제조업체는 소비자의 자유롭고 편리한 차량수리를 위해 원활하게 부품을 공급할 의무가 있고, A/S용 부품은 해당차량이 단종된 후에도 최소한 8년간 보관하고 공급하도록 규정하고 있습니다. 이 법령에 따라 당사는 A/S부품업체인 현대모비스 및 한국지엠, KG모빌리티 등으로 해당 부품의 원활한공급에 최선을 다하고 있습니다.

## (3) 기타 법률사항

### 1) 안전 관련

산업안전보건법, 산업재해보상보험법, 소방기본법, 소방시설공사업법, 소방시설설치유지및 안전관리에관한법, 고용보험 및 산업재해 보상보험의 보험료징수 등에 관한법률, 위험물 안전관리법, 다중이용업소의 안전관리에 관한 법률, 고압가스 안전관리법, 액화석유가스의 안전관리 및 사업법, 도시가스 사업법, 승강기시설 안전관리법, 식품위생법, 전염병예방법

### 2) 공무 관련

전기사업법, 에너지 이용합리화 법, 건축법

### 3) 노무 관련

근로기준법, 노동조합 및 노동관계조정법, 노동위원회법, 남녀고용평등과 일, 가정 양립 지원에 관한 법률, 과건근로자보호 등에 관한 법률, 기간제 및 단시간근로자 보호 등에 관한 법률

## 라. 업계의 현황

### (1) 산업의 특성

자동차는 단순부품에서 고도의 정밀가공부품에 이르기까지 다양한 품목이 있어 소재, 공정, 규격, 정밀도, 공학적 기초가 다양하여 분업구조와 전문화를 필요로 합니다. 일반적으로 완성차업체의 내외제의 분업구조는 각국의 역사적·사회적 배경과 정부정책, 완성차업체의 생산 규모, 기술수준, 경영전략, 부품공업의 발전수준, 차량의 종류와 품질에 따라 다릅니다.

따라서 자동차산업은 한 나라의 경제력과 기술수준을 대표할 뿐만 아니라, 산업구조 고도화와 함께 부품 및 소재산업 등 연관산업에 대한 파급효과는 물론이고 고용유발 효과도 크기 때문에 국민경제의 주도적인 산업으로 인식되고 있습니다.

자동차 부품산업은 소재산업을 후방으로 하고 완성차 산업을 전방사업으로 하여 폭넓은 산업 연관 효과를 발생시키는 중간재 산업으로서 자동차의 생산과 보유에 전적으로 의존하게 되며 수요자인 완성차업체와 생산, 판매, 가격결정, 기술지원 등에 있어 밀접한 관계를 가지면서 자동차산업 발전에 중요한 역할을 담당합니다.

자동차 부품산업은 국내외 자동차시장의 성장에 기인하여 발전해 왔습니다. 국내자동차산업의 해외진출과 함께 동반해외진출이 이루어 졌으며, 생산기지의 해외진출에 따라 한정된 국내 시장을 탈피하고 지속적 성장의 기틀을 마련하고 있습니다. 또한 자동차용 고무부품은 사용환경이 매우 엄격하고 고도의 신뢰성을 요구하기 때문에 최고 수준의 효율성과 안정성을 확보하기 위한 연구활동을 계속하고 있습니다.

### (2) 산업의 성장성

신흥시장의 확대와 현지업체들의 급부상, 글로벌 업체들의 신흥시장을 중심으로 한 해외 생산기반 확대경쟁, 친환경차 및 저가차 개발경쟁, FTA에 따른 국내시장 개방확대 등 국내외 시장에서의 글로벌 경쟁이 심화되는 가운데, 기존 내연기관차를 주력으로 생산하던 업체들의 전기차 시장 공략이 본격화되면서 전통적 자동차 산업의 구조개편이 이루어지고 있습니다.

내연기관 차 부품의 대부분이 엔진과 변속기 등에 쓰이는 만큼, 전기차 시대 도래와 함께 자동차 부품사들의 위기가 이야기되고 있습니다. 하지만 전기차 역시 기본적으로 자동차인만큼 종전과 대동소이하게 탑재되는 부품들이 존재하고, 내연기관과 관련된 부품인 엔진, 변속기 클러치 등의 수요는 크게 줄어들겠지만 배터리, 공조시스템, 모터 등은 전기차 시대의 도래와 함께 빠르게 성장 중입니다. 냉난방 시스템, 배터리, 전기 모터 등을 생산하는 부품사는 전기차 확대를 새로운 기회로 보고 부품 연구개발을 통해 미래를 공략하고 있습니다. 실제로 전문가들은 전기차에는 냉난방 시스템과 같은 공조 부품의 수요가 증가할 것으로 예측하고 있습니다.

이렇듯 전기차 등 친환경차의 등장으로 인해 새로운 성장의 시대가 열리게 되었으며, 시장성장에 적응하여 조기에 시장을 선점하는 소재 및 부품업체들은 기존 전통 자동차시장 대비 더

많은 부품 개수와 고부가가치를 창출하며 시장에서 수익성 및 성장성을 갖출 수 있을 것입니다.

그러나 현재 전기차 시장 성장세 둔화 및 가격경쟁 심화로 인해 완성차 업체의 수익성이 감소할 것으로 예상되면서 불안정성이 심화되고 있습니다. 글로벌 경기 위축의 영향으로 전기차 구매자들의 구매 여력이 축소된 가운데, 주요국의 전기차 구매 보조금 삭감 및 중단으로 초기 구매 비용이 높은 전기차 수요가 감소한 것으로 보입니다.

이에 따라 주요 완성차 회사들은 전기차 생산계획을 단기적으로는 하향 조정하였으나, 장기적으로는 중국산 전기차의 글로벌 시장 침투 및 동남아 등 초기 시장에서의 판매량 확대에 전기차 시장 성장세는 지속될 것으로 전망되고 있습니다.

### (3) 경기변동의 특성 및 계절성

자동차는 내구성 소비재 상품으로 경기 변동에 직접적인 영향을 받습니다. 고가의 내구재인 자동차는 경기상황에 따라 소비 이연 결정이 크게 이루어지기 때문입니다. 자동차 보급이 일정 수준 이상에 도달해 자동차 수요 증가세가 둔화, 정체를 보이는 시기에는 이러한 특징이 더욱 뚜렷하게 나타납니다. 한국시장의 경우 자동차 보급 초기인 1990년대 초반에는 경기변동에 상관없이 자동차 수요가 급격히 늘어났지만 성숙 단계에 들어선 이후부터 경기변동에 민감한 영향을 받게 되었습니다.

세계시장에서는 각 국의 경제, 자동차산업 발전 정도에 따라 경기변동의 특성이 달라나타나고 있습니다. 자동차 보급대수가 상대적으로 많은 북미, EU, 일본 시장 등 선진국은 경기변동에 따라 자동차 수요가 민감하게 반응하지만 큰 성장세를 기록하고 있는 인도 등 신흥국가들의 경우에는 경기변동에도 불구하고 비교적 꾸준한 수요 증가를 보이고 있습니다.

이 밖에도 자동차산업은 신차 출시 주기, 에너지 세제정책 및 국제유가와 같은 에너지 자원의 국제적 수급상황, 환율, 경제성장을 등에 맞물려 성장하고 있습니다. 자동차 부품의 수요는 자동차 생산량과 정비례한다고 볼 수 있을 만큼 전방산업인 완성차의 시장상황에 따라 직접적인 영향을 받기 때문에 자동차부품 산업 역시 자동차 산업 경기와 연관되어 경기변동의 다양한 변수가 당해 업계의 성장과 둔화에 영향을 미치고 있습니다.

한편, 자동차부품 산업은 완성차의 가동일수에 영향을 받기 때문에 계절적인 특성도 존재합니다. 1분기에는 설 명절 연휴와, 3분기에는 하기휴가와 추석 명절 연휴에 따라 2분기와 4분기에 비해 가동일수가 적습니다. 또한 4분기의 경우 완성차가 연간 목표 달성을 위해 추가적으로 생산을 늘리는 경향도 있습니다. 이러한 영향으로 자동차용 부품사의 매출액은 1분기, 3분기가 상대적으로 적고, 2분기와 4분기가 가장 많은 계절성을 보입니다.

### (4) 경쟁요소

자동차부품은 완성차업체와 분업적 산업체제로 부품의 품질 및 가격이 해당산업의 경쟁력을 결정하는 주요한 원인이 됩니다. 관련 산업은 기업 독자적 또는 공동연구 등을 통한 R&D 투자의 증가로 세계 선진제조업체와 비교해 제조가공기술, 품질 및 가격면에서 크게 뒤지지 않는 비교우위적 위치를 만들어가고 있으며, 이는 국내완성차업체의 해외현지 생산·판매전략 강화에 이바지함과 동시에 해외의 세계적 명성의 완성차업체 글로벌소싱에도 영향을 미치고 있습니다.

최근 자동차시장의 경쟁이 심화되는 가운데 완성차 업체의 글로벌 부품조달 전략과 함께 해

외직접투자가 증가하면서 국내 부품산업을 둘러싼 산업환경이 급변하고 있습니다. 모듈부품 조달이 확대됨에 따라 자동차부품업체의 대형화가 이루어지고 있고, 중국의 부상, FTA 추진, 자동차업체들의 글로벌 경쟁 조달 및 부품업체에 대한 복수납품 허용 등으로 인해 부품산업이 보다 경쟁적이고 개방적으로 변하고 있습니다.

**마. 사업부문별 주요 재무정보**

당사는 자동차부품 제조부문의 매출액과 자산총액이 전체부문의 90%를 초과하는 지배적 단일사업부문으로서 부문별 기재를 생략합니다.

**바. 신규 사업 등의 내용 전망**

본 보고서 작성기준일 현재 해당사항 없습니다.

### III. 재무에 관한 사항

#### 1. 요약재무정보

##### 가. 요약연결재무정보

(단위 : 백만원)

구분	제 4 기	제 3 기	제 2 기
	(2024년 12월말)	(2023년 12월말)	(2022년 12월말)
[유동자산]	219,374	196,679	179,635
· 현금및현금성자산	5,473	10,022	6,812
· 매출채권및기타채권	162,392	133,455	133,788
· 재고자산	44,627	37,273	33,975
· 기타유동자산	6,882	5,618	5,060
· 매각예정분류자산	-	10,311	-
[비유동자산]	250,494	234,095	242,934
· 유형자산	171,842	158,172	161,904
· 무형자산	1,981	1,584	1,443
· 투자부동산	48,764	43,349	47,139
· 장기매출채권및기타채권	24,368	27,633	28,182
· 기타비유동자산	3,539	3,357	4,266
자산총계	469,868	430,774	422,569
[유동부채]	265,140	263,498	294,681
[비유동부채]	54,252	54,758	35,227
부채총계	319,392	318,256	329,908
[자본금]	9,497	9,497	9,497
[자본잉여금]	14,632	14,632	14,632
[자본조정]	(22)	(22)	(22)
[기타포괄손익]	46,025	37,104	35,603
[이익잉여금]	80,344	51,307	32,951
[비지배주주지분]	-	-	-
자본총계	150,476	112,518	92,661
구분	(2024.01.01 ~2024.12.31)	(2023.01.01 ~ 2023.12.31)	(2022.01.01 ~ 2022.12.31)
매출액	707,131	680,652	657,928
영업이익(손실)	31,346	31,781	15,504
계속사업당기순이익(손실)	32,423	24,209	12,685
중단사업당기순이익(손실)	-	-	-
지배기업소유주지분	32,423	24,209	12,685

총포괄이익(손실)	38,907	20,807	25,734
주당순이익 (단위 : 원)	1,707	1,275	668
연결에 포함된 종속회사수 (단위 : 사)	1	1	1

※ 한국채택국제회계기준(K-IFRS)으로 작성된 연결재무제표기준입니다.

나. 요약별도재무정보

(단위 : 백만원)

구분	제 4 기 (2024년 12월말)	제 3 기 (2023년 12월말)	제 2 기 (2022년 12월말)
[유동자산]	207,071	173,638	173,175
· 현금및현금성자산	5,234	9,986	6,748
· 매출채권및기타채권	158,816	129,471	133,203
· 재고자산	36,231	28,643	28,244
· 기타유동자산	6,790	5,538	4,980
[비유동자산]	252,317	229,823	222,119
· 유형자산	108,721	98,641	99,943
· 무형자산	1,321	1,272	968
· 투자부동산	31,221	28,352	28,358
· 종속기업및관계기업투자	83,163	70,584	62,009
· 장기매출채권및기타채권	24,357	27,619	28,175
· 기타비유동자산	3,534	3,355	2,666
자산총계	459,388	403,461	395,294
[유동부채]	263,550	246,133	276,599
[비유동부채]	45,362	44,810	26,034
부채총계	308,912	290,943	302,633
[자본금]	9,497	9,497	9,497
[자본잉여금]	14,632	14,632	14,632
[자본조정]	(22)	(22)	(22)
[기타포괄손익]	46,025	37,104	35,603
[이익잉여금]	80,344	51,307	32,951
자본총계	150,476	112,518	92,661
종속·관계·공동기업 투자주식의 평가방법	지분법	지분법	지분법
구분	(2024.01.01 ~ 2024.12.31)	(2023.01.01 ~ 2023.12.31)	(2022.01.01 ~ 2022.12.31)
매출액	702,562	677,372	657,242
영업이익(손실)	24,449	24,673	12,720
당기순이익(손실)	32,423	24,209	12,685
총포괄이익(손실)	38,907	20,807	25,734
주당순이익 (단위 : 원)	1,707	1,275	668

※ 한국채택국제회계기준(K-IFRS)으로 작성된 별도재무제표기준입니다.

## 2. 연결재무제표

### 2-1. 연결 재무상태표

#### 연결 재무상태표

제 4 기      2024.12.31 현재  
 제 3 기      2023.12.31 현재  
 제 2 기      2022.12.31 현재

(단위 : 원)

	제 4 기	제 3 기	제 2 기
자산			
유동자산	219,373,366,972	196,679,197,154	179,634,547,981
현금및현금성자산	5,472,799,991	10,022,099,735	6,811,671,483
매출채권및기타채권	162,391,628,436	133,455,227,644	133,788,290,489
재고자산	44,626,644,798	37,272,583,875	33,974,556,316
기타금융자산		10,139,273	
기타유동자산	6,882,293,747	5,608,207,107	5,060,029,693
매각예정분류자산		10,310,939,520	
비유동자산	250,494,478,931	234,094,542,476	242,934,652,258
유형자산	171,841,672,707	158,172,285,728	161,903,945,771
무형자산	1,980,802,595	1,583,832,551	1,442,689,409
투자부동산	48,764,066,612	43,349,448,326	47,138,896,138
장기매출채권및기타채권	24,368,339,084	27,633,482,591	28,182,144,364
기타포괄손익-공정가치측정 금융자산	485,521,420	1,081,493,280	1,122,980,000
기타금융자산	3,024,000,000	2,274,000,000	3,143,996,576
기타비유동자산	30,076,513		
자산총계	469,867,845,903	430,773,739,630	422,569,200,239
부채			
유동부채	265,139,588,198	263,497,530,809	294,681,105,612
매입채무및기타채무	113,967,553,460	133,891,346,648	115,734,116,108
단기차입금	132,077,641,591	114,389,155,270	170,271,025,874
금융보증부채	618,807,966	266,498,071	318,508,896
유동성리스부채	1,532,159,727	1,444,097,187	166,046,128
당기법인세부채	8,536,599,606	5,385,895,932	2,518,051,831
기타금융부채		30,000,000	
기타유동부채	8,406,825,848	8,090,537,701	5,673,356,775
비유동부채	54,252,397,241	54,758,040,726	35,227,584,227
장기매입채무및기타채무	3,339,563,933	2,981,771,208	2,847,421,003
장기차입금	31,741,654,000	33,441,646,000	14,741,638,000
리스부채	1,682,384,853	112,878,296	181,256,091
확정급여부채	7,911,892,185	7,323,364,785	4,715,823,009
기타금융부채	46,000,000	46,500,000	201,500,000
이연법인세부채	9,530,902,270	10,851,880,437	12,539,946,124
부채총계	319,391,985,439	318,255,571,535	329,908,689,839
자본			
지배기업 소유주지분	150,475,860,464	112,518,168,095	92,660,510,400

자본금	9,496,811,500	9,496,811,500	9,496,811,500
자본잉여금	14,631,828,714	14,631,828,714	14,631,828,714
자본조정	(22,122,761)	(22,122,761)	(22,122,761)
기타포괄손익누계액	46,025,268,977	37,104,349,414	35,602,650,800
이익잉여금	80,344,074,034	51,307,301,228	32,951,342,147
비지배지분			
자본총계	150,475,860,464	112,518,168,095	92,660,510,400
부채와자본총계	469,867,845,903	430,773,739,630	422,569,200,239

## 2-2. 연결 포괄손익계산서

### 연결 포괄손익계산서

제 4 기 2024.01.01 부터 2024.12.31 까지

제 3 기 2023.01.01 부터 2023.12.31 까지

제 2 기 2022.01.01 부터 2022.12.31 까지

(단위 : 원)

	제 4 기	제 3 기	제 2 기
매출	707,130,551,871	680,651,664,943	657,927,523,502
매출원가	576,313,507,764	555,825,412,384	560,642,351,618
매출총이익	130,817,044,107	124,826,252,559	97,285,171,884
판매비와관리비	99,470,695,343	93,044,847,338	81,781,075,791
영업이익	31,346,348,764	31,781,405,221	15,504,096,093
기타수익	10,266,024,700	8,856,920,672	5,528,204,137
기타비용	535,179,628	883,814,638	921,134,757
금융수익	15,663,120,613	7,024,806,954	12,783,644,946
금융원가	14,337,915,991	15,116,925,884	17,434,304,134
법인세비용차감전순이익	42,402,398,458	31,662,392,325	15,460,506,285
법인세비용	9,979,319,932	7,453,172,861	2,775,908,446
당기순이익	32,423,078,526	24,209,219,464	12,684,597,839
지배기업 소유지분	32,423,078,526	24,209,219,464	12,684,597,839
비지배지분			
기타포괄손익	6,484,153,143	(3,402,022,419)	13,049,669,105
후속적으로 당기손익으로 재분류되지 않는 포괄손익	6,484,153,143	(3,402,022,419)	13,049,669,105
확정급여부채의 재측정요소	(2,436,766,420)	(5,452,254,933)	5,209,237,455
기타포괄손익-공정가치측정금융자산관련손익	(483,907,192)	911,217,905	
재평가잉여금	9,404,826,755	1,139,014,609	7,840,431,650
총포괄이익	38,907,231,669	20,807,197,045	25,734,266,944
지배기업 소유주지분	38,907,231,669	20,807,197,045	25,734,266,944
비지배지분			
주당손익			
기본주당순이익 (단위 : 원)	1,707	1,275	668

## 2-3. 연결 자본변동표

### 연결 자본변동표

제 4 기 2024.01.01 부터 2024.12.31 까지

제 3 기 2023.01.01 부터 2023.12.31 까지

제 2 기 2022.01.01 부터 2022.12.31 까지

(단위 : 원)

	자본							
	지배기업 소유주지분						비지배지분	자본 합계
	자본금	자본잉여금	자본조정	기타포괄손익누계액	이익잉여금	지배기업 소유주지분 합계		
2022.01.01 (기초자본)	9,496,811,500	14,631,828,714	(22,122,761)	27,762,219,150	15,532,276,528	67,401,013,131		67,401,013,131
당기순이익					12,684,597,839	12,684,597,839		12,684,597,839
기타포괄손익-공정가치 측정금융자산관련손익								
확정급여부채의 재측정 요소					5,209,237,455	5,209,237,455		5,209,237,455
재평가잉여금				7,840,431,650		7,840,431,650		7,840,431,650
연차배당					(474,769,675)	(474,769,675)		(474,769,675)
2022.12.31 (기말자본)	9,496,811,500	14,631,828,714	(22,122,761)	35,602,650,800	32,951,342,147	92,660,510,400		92,660,510,400
2023.01.01 (기초자본)	9,496,811,500	14,631,828,714	(22,122,761)	35,602,650,800	32,951,342,147	92,660,510,400		92,660,510,400
당기순이익					24,209,219,464	24,209,219,464		24,209,219,464
기타포괄손익-공정가치 측정금융자산관련손익				362,684,005	548,533,900	911,217,905		911,217,905
확정급여부채의 재측정 요소					(5,452,254,933)	(5,452,254,933)		(5,452,254,933)
재평가잉여금				1,139,014,609		1,139,014,609		1,139,014,609
연차배당					(949,539,350)	(949,539,350)		(949,539,350)
2023.12.31 (기말자본)	9,496,811,500	14,631,828,714	(22,122,761)	37,104,349,414	51,307,301,228	112,518,168,095		112,518,168,095
2024.01.01 (기초자본)	9,496,811,500	14,631,828,714	(22,122,761)	37,104,349,414	51,307,301,228	112,518,168,095		112,518,168,095
당기순이익					32,423,078,526	32,423,078,526		32,423,078,526
기타포괄손익-공정가치 측정금융자산관련손익				(483,907,192)		(483,907,192)		(483,907,192)
확정급여부채의 재측정 요소					(2,436,766,420)	(2,436,766,420)		(2,436,766,420)
재평가잉여금				9,404,826,755		9,404,826,755		9,404,826,755
연차배당					(949,539,300)	(949,539,300)		(949,539,300)
2024.12.31 (기말자본)	9,496,811,500	14,631,828,714	(22,122,761)	46,025,268,977	80,344,074,034	150,475,860,464		150,475,860,464

## 2-4. 연결 현금흐름표

### 연결 현금흐름표

제 4 기 2024.01.01 부터 2024.12.31 까지

제 3 기 2023.01.01 부터 2023.12.31 까지

제 2 기 2022.01.01 부터 2022.12.31 까지

(단위 : 원)

	제 4 기	제 3 기	제 2 기
영업활동현금흐름	(7,843,498,904)	51,908,506,239	31,307,499,798
당기순이익(손실)	32,423,078,526	24,209,219,464	12,684,597,839
가감	39,142,723,057	45,563,611,336	43,097,529,139
감가상각비	18,409,278,942	18,297,831,588	20,158,403,461
대손상각비(환입)	8,205,946,992	9,415,443,660	2,176,608,752
기타의 대손상각비(환입)	(151,935,288)	48,659,067	344,789,133
퇴직급여	5,576,584,428	4,572,996,876	5,238,082,592
무형자산상각비	267,187,956	325,215,458	459,927,116
외화환산손실	2,813,912,455	1,678,367,281	5,365,986,398
법인세비용	9,979,319,932	7,453,172,861	2,775,908,446
유형자산처분손실	23,272,898	55,864,890	33,408,652
재고자산평가손실(환입)	402,708,692	612,550,433	3,338,693,098
무형자산손상차손환입			(10,723,650)
투자부동산평가손실	517,289,680	416,465,323	457,792,353
투자부동산평가이익	(5,052,082,192)	(6,055,978,430)	(2,500,798,547)
이자비용(리스부채 포함)	10,035,942,896	11,075,135,856	9,285,983,963
사채상환손실		58,578,491	
금융보증비용	261,732,041	386,399,442	603,252,080
이자수익	(361,543,837)	(359,524,126)	(79,895,354)
금융자산손상차손		630,000,000	
금융보증수익	(486,990,050)	(501,266,551)	(502,354,373)
외화환산이익	(9,088,953,672)	(1,584,638,859)	(3,028,065,504)
유형자산처분이익	(169,888,336)	(456,522,651)	(575,617,576)
무형자산처분이익			(443,851,901)
매각예정분류자산처분이익	(2,039,060,480)		
금융자산 손상차손환입		(505,139,273)	
자산·부채의 증감	(59,775,433,550)	(2,553,953,545)	(15,289,339,591)
매출채권의 감소(증가)	(21,552,577,465)	(11,928,810,458)	(18,819,186,278)
기타채권의 감소(증가)	(4,234,999,481)	3,342,115,068	(4,274,283,334)
기타유동자산의 감소(증가)	(1,304,163,153)	(548,177,414)	(716,928,960)
재고자산의 감소(증가)	(7,746,275,615)	(3,910,577,992)	4,850,087,968
매입채무의 증가(감소)	(18,013,278,685)	8,568,594,670	12,159,938,205
기타채무의 증가(감소)	(906,755,326)	8,356,627,907	(1,316,276,217)
기타유동부채의 증가(감소)	2,051,288,147	2,417,180,926	3,482,469,980
퇴직금의 순지급액	(8,068,671,972)	(8,850,906,252)	(10,655,160,955)
이자의 수취	367,262,043	374,927,839	50,903,680
이자의 지급	(10,138,275,380)	(11,055,435,803)	(9,068,612,731)
법인세의 납부	(9,862,853,600)	(4,629,863,052)	(167,578,538)
투자활동현금흐름	(9,380,186,840)	(10,163,029,500)	(7,697,820,441)

유형자산의 처분	329,461,691	641,651,280	1,661,484,413
무형자산의 처분			1,328,627,271
유형자산의 취득	(19,240,629,243)	(12,297,120,173)	(9,857,723,439)
무형자산의 취득	(322,358,000)	(466,358,600)	(261,778,000)
매각예정분류자산의 처분	10,615,000,000		
보증금의 감소	64,311,543	95,571,768	311,086,040
보증금의 증가	(86,112,104)	(65,239,251)	(159,567,372)
금융자산의 처분	10,139,273	3,288,465,476	52,008
금융자산의 취득	(750,000,000)	(1,360,000,000)	(720,001,362)
재무활동현금흐름	12,674,386,000	(38,508,624,955)	(21,669,860,371)
차입금의 증가	308,551,156,336	354,087,420,412	385,982,593,963
차입금의 감소	(293,329,952,437)	(391,002,814,418)	(407,106,759,159)
기타금융부채의 증가	500,000	5,500,000	35,000,000
기타금융부채의 감소	(31,000,000)	(130,500,000)	(11,000,000)
리스부채의 지급	(1,566,778,599)	(518,691,599)	(94,925,500)
배당금의 지급	(949,539,300)	(949,539,350)	(474,769,675)
외화현금및현금성자산의 환율변동효과		(26,423,532)	(104,646,277)
현금및현금성자산의 순증감	(4,549,299,744)	3,210,428,252	1,835,172,709
기초현금및현금성자산	10,022,099,735	6,811,671,483	4,976,498,774
기말현금및현금성자산	5,472,799,991	10,022,099,735	6,811,671,483

### 3. 연결재무제표 주식

제4 (당) 기 2024년 12월 31일 현재

제3 (전) 기 2023년 12월 31일 현재

주식회사 화승알앤에이와 그 종속기업

#### 1. 지배기업의 개요

주식회사 화승알앤에이(이하 "지배기업")는 2021년 2월 28일을 분할기일로 하여 주식회사 화승코퍼레이션에서 자동차부품 제조사업부문을 영위할 목적으로 인적분할되어 신규 설립 되었으며, 2021년 3월 15일에 한국거래소에 지배기업의 주식을 재상장하였습니다. 지배기업은 경상남도 양산시 충렬로에 자동차 부품제조를 위한 공장 및 본점 소재지가 위치하고 있습니다.

당기말 현재 지배기업의 주요 주주현황은 다음과 같습니다.

(단위 : 천원)			
주주명	주식수	금액	지분율(%)
현지호	4,170,110주	2,085,055	22.0
현승훈	2,560,893주	1,280,447	13.5
(주)화승코퍼레이션	2,141,216주	1,070,608	11.3
(주)화승인더스트리	1,758,079주	879,040	9.2
기타(*)	8,363,325주	4,181,662	44.0
합계	18,993,623주	9,496,812	100.0

(\*) 기타에는 자기주식 2,837주가 포함되어 있습니다.

(1) 당기말 현재 연결대상 종속기업 현황은 다음과 같습니다.

구 분	지분율(%)		소재지	사용재무제표일	주요 영업활동
	제 4 (당) 기	제 3 (전) 기			
(주)화승티엔드씨	100.0	100.0	한국	12월 31일	자동차부품 제조업

(2) 당기말과 전기말 현재 연결대상 종속기업의 요약 재무정보는 다음과 같습니다.

#### ① 제 4 (당) 기

(단위 : 천원)						
구 분	자산	부채	자본	매출	당기순손익	총포괄손익
(주)화승티엔드씨	145,588,207	62,101,511	83,486,696	187,030,661	7,744,401	12,626,978

#### ② 제 3 (전) 기

(단위 : 천원)						
-----------	--	--	--	--	--	--

구분	자산	부채	자본	매출	당기순손익	총포괄손익
(주)화승티엔드씨	148,833,628	77,973,909	70,859,719	171,810,014	8,608,393	8,677,265

## 2. 재무제표 작성기준 및 유의적 회계정책

### 2.1. 재무제표 작성기준

연결실체는 주식회사등의외부감사에관한법률 제5조 1항 1호에서 규정하고 있는 국제회계기준위원회 국제회계기준을 채택하여 정한 회계처리기준인 한국채택국제회계기준에 따라 연결재무제표를 작성하였습니다.

연결재무제표의 작성에 적용된 유의적 회계정책은 아래에서 설명하는 사항을 제외하고는 2023년 12월 31일로 종료하는 회계연도에 대한 재무제표 작성시 채택한 회계정책과 동일합니다.

(1) 당기부터 새로 도입된 기준서 및 해석서와 그로 인한 회계정책 변경의 내용은 다음과 같습니다.

연결실체는 2024년 1월 1일로 개시하는 회계기간부터 다음의 제·개정 기준서 및 해석서를 신규로 적용하였습니다.

#### ① 기업회계기준서 제1001호 '재무제표 표시'개정 - 부채의 유동성 분류

보고기간말 현재 존재하는 실질적인 권리에 따라 유동 또는 비유동으로 분류되며, 부채의 결제를 연기할 수 있는 권리의 행사가능성이나 경영진의 기대는 고려하지 않습니다.

또한, 부채의 결제에 자기지분상품의 이전도 포함되나, 복합금융상품에서 자기지분상품으로 결제하는 옵션이 지분상품의 정의를 충족하여 부채와 분리하여 인식된 경우는 제외됩니다.

해당 기준서의 개정이 연결재무제표에 미치는 중요한 영향은 없습니다

#### ② 기업회계기준서 제1001호 '재무제표 표시'개정 - 약정사항이 있는 비유동부채

기업이 보고기간말 후에 준수해야하는 약정은 보고기간말에 해당 부채의 분류에 영향을 미치지 않으며, 보고기간 이후 12개월 이내 약정사항을 준수해야하는 부채가 보고기간말 현재 비유동부채로 분류된 경우 보고기간 이후 12개월 이내 부채가 상환될 수 있는 위험에 관한 정보를 공시해야 합니다. 해당 기준서의 개정이 연결재무제표에 미치는 중요한 영향은 없습니다.

#### ③ 기업회계기준서 제1001호 '재무제표 표시'개정 - 가상자산 공시

가상자산을 보유하는 경우, 가상자산을 고객을 대신하여 보유하는 경우, 가상자산을 발행한 경우의 추가 공시사항을 규정하고 있습니다. 해당 기준서의 개정이 연결재무제표에 미치는 중요한 영향은 없습니다.

#### ④ 기업회계기준서 제1116호 '리스' 개정 - 판매후리스에서 생기는 리스부채

판매후리스에서 생기는 리스부채를 후속적으로 측정할 때 판매자-리스이용자가 소유하는 사용권 관련 손익을 인식하지 않는 방식으로 리스료나 수정리스료를 산정합니다. 해당 기준서의 개정이 연결재무제표에 미치는 중요한 영향은 없습니다.

#### ⑤ 기업회계기준서 제1007호 '현금흐름표' / 제1107호 '금융상품: 공시' 개정 - 공급자금융약

정

공급자금융약정을 적용하는 경우, 재무제표이용자가 공급자금융약정이 기업의 부채와 현금흐름 그리고 유동성위험 익스포저에 미치는 영향을 평가할 수 있도록 공급자금융약정에 대한 정보를 공시해야 합니다. 해당 기준서의 개정이 연결재무제표에 미치는 중요한 영향은 없습니다.

#### ⑥ 기업회계기준서 제1012호 '법인세'개정 - 국제조세개혁-필라2 모범규칙

경제협력개발기구(OECD)가 발표한 필라2 모범규칙을 시행하기 위하여 제정되었거나 실질적으로 제정된 세법(이하 '필라2 법률')에서 생기는 법인세(이하 '필라2 법인세(글로벌 최저한세)') 관련, 필라2 법인세(글로벌 최저한세)와 관련되는 이연법인세자산 및 부채를 인식하지 아니하고 이에 대한 정보도 공시하지 아니한다는 한시적 예외규정이 2023년 추가되었습니다.

필라2 법률 시행일(2024년 1월 1일) 이후부터 이러한 한시적 예외규정을 적용하였다는 사실을 공시하고, 필라2 법인세(글로벌 최저한세)와 관련되는 당기법인세비용(수익)을 별도로 공시합니다. 해당 기준서의 개정이 연결재무제표에 미치는 중요한 영향은 없습니다.

### (2) 제·개정 회계기준의 미채택

제정·개정·공표되었으나 시행일이 도래하지 아니하여 적용하지 않은 기준서와 해석서는 다음과 같으며, 당사는 의무적용일에 동 개정사항을 적용할 예정입니다.

#### ① 기업회계기준서 제1021호 '환율변동효과'와 기업회계기준서 제1101호 '한국채택국제회계기준의 최초채택' 개정 - 교환가능성 결여

통화의 교환가능성을 평가하고 다른 통화와 교환이 가능하지 않다면 현물환율을 추정하며 관련 정보를 공시하도록 하고 있습니다. 동 개정사항은 2025년 1월 1일 이후 시작하는 회계연도부터 적용되며, 조기적용이 허용됩니다. 기준서 제1021호는 경과규정에 따라 전진적용하며, 개정내용의 최초적용에 따른 누적효과를 기초 이익잉여금에 대한 조정으로 인식합니다. 당사는 동 개정으로 인해 연결재무제표에 중요한 영향은 없을 것으로 예상하고 있습니다.

#### ② 기업회계기준서 제1109호 '금융상품'과 기업회계기준서 제1107호 '금융상품: 공시' 개정 - 금융상품 분류와 측정

계약상 현금흐름 특성을 평가할 때 원리금 지급만으로 구성되어 있는 현금흐름관련 규정을 명확화하였으며, 기타포괄손익-공정가치측정 '지분상품'의 투자 종류별 공정가치 변동 및 실손익 정보에 대한 공시 요구사항 등이 추가되었습니다. 동 개정사항은 2026년 1월 1일 이후 시작하는 회계연도부터 적용되며, 조기적용이 허용됩니다. 한편, 금융상품 분류와 측정 개정에 관한 경과규정에 따라, 금융상품 측정범주 변경에 한해 전진적용하며, 이 개정내용의 최초적용에 따른 누적효과를 기초 이익잉여금에 대한 조정으로 인식하고, 개정 전·후 해당 금융자산의 측정에 대한 정보를 공시합니다. 당사는 동 개정으로 인해 연결재무제표에 중요한 영향은 없을 것으로 예상하고 있습니다.

#### ③ 한국채택국제회계기준 2024연차개선

동 연차개선은 기업회계기준서 제1101호 '한국채택국제회계기준 최초 채택', 제1107호 '금융상품: 공시', 제1109호 '금융상품', 제1007호 '현금흐름표'에 대한 일부 개정사항을 포함하고 있습니다. 주요 개정사항은 기준서간 상이한 용어 통일 및 불명확하거나 모순된 표현 수정입니다. 동 개정사항은 2026년 1월 1일 이후 시작하는 회계연도부터 적용되며, 조기적용

이 허용됩니다. 당사는 동 개정으로 인해 연결재무제표에 중요한 영향은 없을 것으로 예상하고 있습니다.

### (3) 재무제표의 측정기준

연결실체의 재무제표는 금융상품 등 아래 회계정책에서 별도로 언급하고 있는 사항을 제외하고는 역사적원가를 기준으로 작성되었습니다.

## 2.2 중요한 회계정책

### (1) 연결기준

#### ① 종속기업

기업회계기준서 제1110호는 기업이 지배기업의 연결재무제표에 포함되어야 하는지를 결정하는 요소가 되는 지배력의 개념을 구체적으로 설명합니다. 투자자는 피투자자에 대한 관여로 변동이익에 노출되거나 변동이익에 대한 권리가 있고 피투자자에 대하여 자신의 힘으로 그러한 이익에 영향을 미치는 능력이 있을 때 피투자자를 지배하게 됩니다.

연결실체를 구성하는 기업이 유사한 상황에서 발생한 동일한 거래와 사건에 대하여 연결재무제표에서 채택한 회계정책과 다른 회계정책을 사용한 경우에는 그 재무제표를 적절히 수정하여 연결재무제표를 작성하고 있습니다.

당기순손익과 기타포괄손익의 각 구성요소는 지배기업의 소유주와 비지배지분에 귀속되며, 비지배지분이 부(-)의 잔액이 되더라도 총포괄손익은 지배기업의 소유주와 비지배지분에 귀속시키고 있습니다.

#### ② 내부거래제거

연결실체 내의 거래, 이와 관련된 잔액과 미실현손익은 연결재무제표 작성시 모두 제거하고 있습니다.

### (2) 외화

연결실체의 연결재무제표는 연결실체의 영업활동이 이루어지는 주된 경제환경의 통화(이하 "기능통화") 및 표시통화인 원화로 작성하여 보고하고 있습니다.

기능통화로 외화거래를 최초로 인식하는 경우에 거래일의 외화와 기능통화 사이의 현물환율을 외화금액에 적용하여 기록하고 있습니다. 매 보고기간말 현재 보유 중인 화폐성 외화항목은 보고기간말 현재의 마감환율을 적용하여 환산하고, 역사적원가로 측정하는 비화폐성 외화항목은 거래일의 환율로 환산하며, 공정가치로 측정하는 비화폐성 외화항목은 공정가치가 결정된 날의 환율로 환산하고 있습니다.

화폐성항목의 결제시점에 생기는 외환차이 또는 화폐성항목의 환산에 사용한 환율이 회계기간 중 최초로 인식한 시점이나 재무제표 환산시점의 환율과 다르기 때문에 생기는 환산차이는 그 환산차이가 발생하는 회계기간의 손익으로 인식하고 있습니다.

### (3) 현금및현금성자산

연결실체는 통화 및 타인발행수표 등 통화대용증권과 당좌예금, 보통예금 및 큰 거래비용없이 현금으로 전환이 용이하고 이자율 변동에 따른 가치변동의 위험이 중요하지 않은 금융상품으로서 취득당시 만기일(또는 상환일)이 3개월 이내인 것을 현금및현금성자산으로 분류하고 있습니다.

### (4) 매출채권

매출채권은 정상적인 영업과정에서 판매된 상품 및 제공된 용역과 관련하여 고객으로부터 수취할 금액입니다. 매출채권의 회수가 1년 이내인 경우 유동자산으로 분류하고, 그렇지 않은 경우 비유동자산으로 분류합니다. 비유동자산으로 분류된 장기성매출채권은 유효이자율을 사용하여 현재가치로 평가하고 있습니다. 매출채권은 공정가치로 인식하며 대손충당금을 차감한 금액으로 측정하고 있습니다.

한편, 연결회사는 매출채권에 대한 통제 또는 계속적인 관여를 할 수 없게 되는 시점에서 매출채권을 매각한 것으로 회계처리하고 있습니다.

#### (5) 금융자산

연결실체는 금융자산을 그 조건 및 취득목적에 따라 당기손익-공정가치측정 금융자산, 상각후원가측정 금융자산 또는 기타포괄손익-공정가치측정 금융자산으로 분류하고 있습니다. 연결실체는 최초 인식시점에서 이러한 금융자산의 분류를 결정하고 있습니다. 모든 인식된 금융자산은 후속적으로 금융자산의 분류에 따라 상각후원가나 공정가치로 측정합니다.

#### (가) 금융자산의 분류

다음의 조건을 충족하는 채무상품은 후속적으로 상각후원가로 측정합니다.

- 계약상 현금흐름의 수취와 금융자산의 매도 둘 다를 통해 목적을 이루는 사업모형 하에서 금융자산을 보유
- 금융자산의 계약조건에 따라 특정일에 원금과 원금잔액에 대한 이자 지급만으로 구성되어 있는 현금흐름이 발생

상기 이외의 모든 금융자산은 후속적으로 당기손익-공정가치로 측정합니다. 상기에 기술한 내용에도 불구하고 연결실체는 금융자산의 최초 인식시점에 다음과 같은 취소 불가능한선택 또는 지정을 할 수 있습니다.

- 특정 요건을 충족하는 경우 지분상품의 후속적인 공정가치 변동을 기타포괄손익으로 표시하는 선택 가능
- 당기손익-공정가치측정항목으로 지정한다면 회계불일치를 제거하거나 유의적으로 줄이는 경우 상각후원가측정금융자산이나 기타포괄손익-공정가치측정금융자산의 요건을 충족하는 채무상품을 당기손익-공정가치측정항목으로 지정 가능

#### ① 상각후원가 및 유효이자율법

유효이자율법은 채무상품의 상각후원가를 계산하고 관련 기간에 걸쳐 이자수익을 배분하는 방법입니다. 금융자산의 상각후원가는 최초 인식시점에 측정한 금액에서 상환된 원금을 차감하고, 최초 인식금액과 만기금액의 차액에 유효이자율법을 적용하여 계산한 상각누계액을 가감한 금액에 손실충당금을 조정한 금액입니다. 금융자산의 총장부금액은 손실충당금을 조정하기 전 금융자산의 상각후원가입니다. 이자수익은 상각후원가와 기타포괄손익-공정가치로 후속측정하는 채무상품에 대해 유효이자율법을 적용하여 인식합니다.

#### ② 기타포괄손익-공정가치측정항목으로 분류되는 채무상품

최초 인식시점에 채무상품은 공정가치에 거래원가를 가산하여 측정합니다. 후속적으로 외화환산손익, 손상차손(환입) 및 유효이자율법에 따른 이자수익의 결과에 따른 채무상품의 장부금액 변동은 당기손익으로 인식합니다. 당기손익으로 인식되는 금액은 채무상품이 상각후원가로 측정되었더라면 당기손익으로 인식되었을 금액과 동일합니다. 이를 제외한 채무상품의 모든 장부금액의 변동은 기타포괄손익으로 인식하며 평가손익누계액으로 누적됩니다. 채무상품이 제거될 때 기타포괄손익으로 인식되었던 누적손익은 당기손익으로 재분류됩니다.

③ 기타포괄손익-공정가치측정항목으로 지정된 지분상품

연결실체는 최초 인식시점에 지분상품에 대한 투자를 기타포괄손익-공정가치 항목으로 지정하는 취소 불가능한 선택(상품별)을 할 수 있습니다. 만일 지분상품이 단기매매항목이거나 사업결합에서 취득자가 인식하는 조건부 대가인 경우에는 기타포괄손익-공정가치측정항목으로의 지정은 허용되지 아니합니다.

기타포괄손익-공정가치항목에 해당하는 지분상품에 대한 투자는 최초 인식시 공정가치에 거래원가를 가산하여 인식합니다. 후속적으로 공정가치로 측정하며 공정가치의 변동에서 발생한 손익을 기타포괄손익으로 인식하며 평가손익누계액으로 누적됩니다. 지분상품이 처분되는 시점에 누적손익은 당기손익으로 재분류되지 않으며 이익잉여금으로 대체됩니다.

④ 당기손익-공정가치측정금융자산

상각후원가나 기타포괄손익-공정가치로 측정 요건을 충족하지 않는 금융자산은 당기손익-공정가치로 측정합니다. 당기손익-공정가치측정 금융자산의 공정가치 변동으로 인한 평가손익과 해당 금융자산으로부터 획득한 배당금과 이자수익은 당기 손익으로 인식합니다.

(나) 외화환산손익

외화로 표시되는 금융자산의 장부금액은 외화로 산정되며 보고기간말 현물환율로 환산합니다.

(6) 재고자산

재고자산은 총평균법(미착원재료는 개별법)에 의한 취득원가 또는 제조원가로 평가하고 있으며, 수량은 계속기록법에 의한 장부수량을 기준으로 하되 실지재고조사에 의한 실사수량의 차이를 조정하고 있습니다. 재고자산의 순실현가능가액이 장부가액보다 하락한 경우에는 그 순실현가능가액을 연결재무상태표가액으로 하고 있으며, 그 차액은 매출원가에 가산하고 있습니다. 다만, 순실현가능가액의 상승으로 평가손실이 환입되는 경우에는 매출원가에서 차감하고 있습니다.

(7) 유형자산

유형자산은 취득가액(구입원가 또는 제작원가에 당해 유형자산을 사용할 수 있도록 준비하는데 직접 관련된 지출을 합한 금액)으로 측정하며, 현물출자, 증여, 기타 무상으로 취득한 유형자산은 공정가액을 취득원가로 하고 있습니다. 또한 연결실체는 유형자산의 취득 또는 완성후의 지출이 가장 최근에 평가된 성능 수준을 초과하여 미래경제적 효익을 증가시키는 지출은 자본적 지출로, 그렇지 않은 경우에는 발생한 기간의 비용으로 하고 있습니다.

유형자산의 토지는 재평가 모형을 적용하여 측정하며, 최초 인식 후에 공정가치를 신뢰성 있게 측정하여 재평가한 금액을 장부금액으로 표시하고 있습니다. 재평가는 보고기간말에 자산의 장부금액이 공정가치와 중요하게 차이가 나지 않도록 주기적으로 수행하고 있습니다. 한편, 재평가는 유형자산의 토지로 분류된 모든 항목에 대하여 적용됩니다. 즉, 토지로 분류된 항목 중 일부만 재평가를 수행, 미수행하지 않습니다.

토지를 제외한 유형자산에 대한 감가상각은 모두 정액법을 적용하고 있으며, 감가상각누계액 및 손상차손누계액은 그 자산과목에서 차감하는 형식으로 기재하고 있습니다. 연결실체는 유형자산의 진부화 또는 시장가치의 급격한 하락 등으로 인하여 유형자산의 사용 및 처분으로부터 기대되는 미래의 현금흐름총액의 추정액이 장부가액에 미달하는 경우에는 장부가액을 회수가능가액(순공정가치와 사용가치 중 큰 금액)으로 조정하고 그 차액을 손상차손으로 처리하고 있습니다. 다만, 차기 이후에 손상된 자산의 회수가능가액이 장부가액을 초과하는 경우에는 그 자산이 손상처리되기 전의 장부가액의 감가상각 후 잔액을 한도로 하여 그

초과액을 손상차손환입으로 처리하고 있습니다.

토지를 제외한 유형자산에 대한 감가상각은 아래의 자산별 내용연수에 따라 정액법을 적용하고 있으며, 유형자산 분류별 내용연수는 다음과 같습니다.

구 분	내용연수
건물	40년
건축물	20년
기계장치	10년
차량운반구	5년
기타의유형자산	5년

토지를 제외한 유형자산의 경우, 추정내용연수에 걸쳐 정액법으로 감가상각을 수행하고 있습니다. 유형자산의 잔존가치와 내용연수 및 감가상각방법은 매 회계연도 말에 재검토하고, 재검토 결과 추정치가 종전 추정치와 다르다면 그 차이는 회계추정의변경으로 처리합니다.

유형자산의 제거로 인하여 발생하는 이익이나 손실은 매각대금과 장부금액의 차이로 결정하며, 이를 당기손익으로 인식합니다.

#### (8) 무형자산

무형자산은 당해 자산의 제작원가 또는 매입가액에 취득부대비용을 가산한 가액을 취득원가로 계상하며, 관련 제품의 판매 또는 당해 자산이 사용가능한 시점부터 아래의 내용연수 동안 정액법으로 상각하며 이에 의해 계상된 상각액을 직접 차감한 잔액으로 평가하고 있습니다. 다만, 회원권에 대해서는 이를 이용할 수 있을 것으로 기대되는 기간에 대하여 예측가능한 제한이 없으므로 당해 무형자산은 내용연수가 비한정인 것으로 보아 상각하지 않습니다.

구 분	내용연수
소프트웨어	5년

내용연수가 유한한 무형자산의 상각방법과 내용연수에 대해서 매 회계연도말에 재검토하고, 내용연수가 비한정인 무형자산에 대해서는 그 자산의 내용연수가 비한정이라는 평가를 계속하여 정당화하는지를 매 회계기간에 재검토하며, 이를 변경하는 것이 적절하다고 판단되는 경우 회계추정의 변경으로 회계처리하고 있습니다.

개발활동 관련 비용 중 일정요건을 충족하는 미래 경제적 효익이 확실한 비용은 개발비의 과목으로 무형자산으로 처리하며, 이외의 경우에는 경상개발비의 과목으로 판매비와관리비로 처리하고 있습니다. 연결실체는 무형자산으로 계상한 개발비를 추정내용연수에 걸쳐 상각하고 있으며, 그 상각액을 판매비와관리비로 처리하고 있습니다.

#### (9) 투자부동산

수익이나 시세차익 또는 두 가지 모두를 얻기 위하여 보유하고 있는 부동산은 투자부동산으로 분류하고 있습니다. 투자부동산은 최초 인식시점에 거래원가를 포함하여 원가로 측정하고 있으며, 최초 인식 후에는 공정가치로 측정하고 공정가치 변동으로 발생하는 손익은 발생한 기간의 당기손익에 반영하고 있습니다.

자가사용의 개시나 정상적인 영업과정에서 판매를 위한 개발의 시작으로 공정가치로평가한 투자부동산을 유형자산이나 재고자산으로 대체하는 경우에는 사용목적 변경시점의 공정가치를 간주원가로 평가하고 있습니다.

자가사용의 종료로 자가사용부동산을 공정가치로 평가하는 투자부동산으로 대체하는 경우 사용목적 변경시점의 공정가치로 재측정하고 투자부동산으로 재분류하고 있습니다.

#### (10) 정부보조금

정부보조금은 연결실체가 정부보조금에 부수되는 조건을 준수하고 그 보조금을 수령하는 것에 대해 합리적인 확신이 있을 경우에만 인식합니다.

비유동자산을 구입, 건설 또는 취득하는데 사용해야 한다는 기본적인 조건이 부과된 정부보조금의 경우 연결재무상태표에 자산의 차감형식으로 인식하며, 관련 자산의 내용연수에 걸쳐 체계적이고 합리적인 방식으로 상각하고 있습니다.

#### (11) 차입원가

적격자산의 취득, 건설 또는 제조와 직접 관련된 차입원가는 당해 자산 원가의 일부로 자본화하고 있으며, 기타차입원가는 발생기간에 비용으로 인식하고 있습니다. 적격자산이란 의도된 용도로 사용하거나 판매가능한 상태가 될 때까지 상당한 기간을 필요로 하는 자산을 말하며, 금융자산과 단기간 내에 제조되거나 다른 방법으로 생산되는 재고자산은 적격자산에 해당되지 아니하며, 취득시점에 의도된 용도로 사용할 수 있거나 판매가능한 상태에 있는 자산인 경우에도 적격자산에 해당되지 아니합니다.

적격자산을 취득하기 위한 목적으로 특정하여 차입한 자금을 한하여, 보고기간 동안 그 차입금으로부터 실제 발생한 차입원가에서 당해 차입금의 일시적 운용에서 생긴 투자수익을 차감한 금액을 자본화가능차입원가로 결정하며, 일반적인 목적으로 자금을 차입하고 이를 적격자산의 취득을 위해 사용하는 경우에 한하여 당해 자산 관련 지출액에 자본화이자율을 적용하는 방식으로 자본화가능차입원가를 결정하고 있습니다. 자본화이자율은 보고기간동안 차입한 자금(적격자산을 취득하기 위해 특정 목적으로 차입한 자금 제외)으로부터 발생한 차입원가를 가중평균하여 산정하고 있습니다. 보고기간 동안 자본화한 차입원가는 당해 기간 동안 실제 발생한 차입원가를 초과할 수 없습니다.

#### (12) 연결실체가 발행한 금융부채 및 지분상품

연결실체가 발행한 채무 또는 지분상품은 계약상 내용의 실질에 따라 금융부채 또는 자본항목으로 분류하고 있습니다. 지분상품은 기업의 모든 부채를 차감한 후의 자산에 대하여 잔여지분을 나타내는 계약 또는 약정을 의미합니다.

금융보증계약부채는 최초에 공정가치로 측정되며 이후에는 다음 중 큰 금액으로 측정됩니다.

- K-IFRS 1037 충당부채, 우발부채 및 우발자산에 따라 결정되는 계약상 이행하여야 하는 의무 금액
- 최초 인식한 금액에서 수익인식기준에 따라 인식한 상각누계액을 차감한 금액

금융부채 중 단기매매금융부채 또는 당기손익인식금융부채로 지정할 경우와 문서화된 위험관리나 투자전략에 따라 금융상품집합(금융자산, 금융부채 또는 금융자산과 금융부채의 조합으로 구성된 집합)의 일부를 구성하고 그 정보를 내부적으로 제공하는 경우 당기손익인식

금융부채로 인식하고 있습니다. 당기손익인식금융부채는 공정가치로 표시되며 공정가치평가의 결과로 생기는 차손익은 당기손익으로 인식합니다. 관련 금융부채에 지급된 이자비용은 손익으로 인식된 순차손익에 포함됩니다.

기타금융부채는 차입금을 포함하며 거래원가를 차감한 공정가치로 측정됩니다. 후속적으로 기타금융부채는 유효이자율법을 사용하여 측정된 상각후원가로 측정되며, 이자비용은 유효이자율법을 사용하여 인식합니다.

유효이자율법은 금융부채의 상각후원가를 계산하고 관련기간에 걸쳐 이자비용을 배분하는 방법입니다. 유효이자율은 금융부채의 예상만기 또는 적절하다면 그보다 짧은 기간에 걸쳐 지급할 미래예상현금을 할인하는 이자율입니다.

금융부채는 계약상 의무가 이행되거나 취소되거나 만료된 경우에만 제거합니다.

### (13) 종업원급여

#### ① 단기종업원급여

종업원이 회계기간에 근무용역을 제공한 때 근무용역과 교환하여 지급이 예상되는 단기종업원급여를 할인되지 않은 금액으로 인식하고 있습니다.

#### ② 퇴직급여

연결실체는 확정급여제도를 운영하고 있습니다. 재무상태표상 확정급여부채는 보고기간말 현재 확정급여부채의 현재가치에서 관련 확정급여부채를 직접 결제하는 데 사용할 수 있는 사외적립자산의 보고기간말 현재 공정가치를 차감하여 계산하고 있습니다.

확정급여부채의 현재가치와 당기근무원가를 결정하기 위해서는 예측단위적립방식을 사용하며, 제도에서 정하고 있는 급여산정식에 따라 종업원의 근무기간에 걸쳐 정액법을 적용하여 급여를 배분하고 있습니다.

확정급여부채 현재가치의 증감이나 사외적립자산 공정가치의 증감이 있는 경우 보험수리적 가정의 적용으로 인하여 발생하는 보험수리적손익에 대해서는 발생한 기간에포괄손익계산서상 기타포괄손익으로 인식하고 즉시 이익잉여금으로 대체하며 그 후의 기간에 당기손익으로 재분류하지 아니하고 있습니다.

### (14) 충당부채

충당부채는 과거의 사건으로 인한 현재의무(법적의무 또는 의제의무)로서, 당해 의무를 이행할 가능성이 높으며 그 의무의 이행에 소요될 금액을 신뢰성 있게 추정할 수 있을 경우에 인식합니다.

충당부채로 인식하는 금액은 관련된 사건과 상황에 대한 불가피한 위험과 불확실성을 고려하여 현재의무의 이행에 소요되는 지출에 대한 재무상태표일 현재 최선의 추정치입니다. 충당부채가 현재의 의무를 이행하기 위하여 예상되는 현금흐름을 이용하여 측정될 경우, 충당부채의 장부금액은 그러한 현금흐름의 현재가치입니다.

충당부채를 결제하기 위해 필요한 지출액의 일부 또는 전부를 제 3 자가 변제할 것이 예상되는 경우 의무이행시점에 제 3 자가 변제할 것이 거의 확실하고 그 금액을 신뢰성있게 측정할 수 있는 경우에 한하여 당해 변제금액을 자산으로 인식하고 있습니다.

### (15) 자산손상

#### ① 금융자산의 손상

연결실체는 매출채권 등에 대한 기대신용손실을 손실충당금으로 인식합니다. 기대신용손실의 금액은 매 보고기간말에 금융상품의 최초 인식 이후 관련위험의 변동을 반영하여 갱신됩니다.

연결실체는 매출채권 등에 대해 전체기간 기대신용손실을 인식합니다. 이러한 금융자산에 대한 기대신용손실은 연결실체의 과거 신용손실 경험에 기초한 충당금 설정률표 및 개별자산에 대한 평가를 통해 추정하며, 채무자 특유의 요소와 일반적인 경제 상황 및 적절하다면 화폐의 시간가치를 포함한 현재와 미래 예측 방향에 대한 평가를 통해 조정됩니다.

이를 제외한 금융자산에 대해서는 최초 인식 후 신용위험이 유의적으로 증가한 경우 전체기간 기대신용손실을 인식합니다. 그러나 최초 인식 후 금융자산의 신용위험이 유의적으로 증가하지 않은 경우 연결실체는 금융상품의 기대신용손실을 12개월 기대신용손실에 해당하는 금액으로 측정합니다.

전체기간 기대신용손실은 금융상품의 기대존속기간에 발생할 수 있는 모든 채무불이행 사건에 따른 기대신용손실을 의미합니다. 반대로 12개월 기대신용손실은 보고기간말 후 12개월 내에 발생 가능한 금융상품의 채무불이행 사건으로 인해 기대되는 전체기간 기대신용손실의 일부를 의미합니다.

#### (가) 신용위험의 유의적 증가

최초 인식 후에 금융상품의 신용위험이 유의적으로 증가하였는지를 평가할 때 보고기간 말의 금융상품에 대한 채무불이행 발생위험을 최초 인식일의 채무불이행 발생위험과 비교합니다. 특히 최초 인식 후에 신용위험이 유의적으로 증가하였는지를 평가할 때 다음의 사항을 고려하고 있습니다

- 금융상품의 (이용할 수 있는 경우) 외부 또는 내부 신용등급의 실제 또는 예상되는 유의적인 악화
- 그 밖의 신용위험의 유의적인 증가

#### (나) 채무불이행의 정의

연결실체는 과거 경험상 채무자가계약이행조건을 위반한 경우 등을 내부 신용위험관리목적상 채무불이행 사건을 구성하는 것으로 간주합니다.

#### (다) 신용이 손상된 금융자산

금융자산의 추정미래현금흐름에 악영향을 미치는 하나 이상의 사건이 생긴 경우에 해당 금융자산의 신용은 손상된 것입니다. 금융자산의 신용이 손상된 증거는 발행자나 채무자의 유의적인 재무적 어려움, 채무불이행이나 연체 같은 계약위반등에 대한관측 가능한 정보를 포함하고 있습니다.

#### ② 비금융자산의 손상

연결실체는 매 보고기간말마다 재고자산을 제외한 비금융자산의 자산손상을 시사하는 징후가 있는지를 검토하고 있으며, 자산손상을 시사하는 징후가 있는 경우에는 손상차손금액을 결정하기 위하여 자산의 회수가능액을 추정하고 있습니다. 다만, 내용연수가 비한정인 무형자산 또는 아직 사용할 수 없는 무형자산에 대해서는 자산손상을 시사하는 징후와 관계없이 매년 손상검사를 실시하고 있습니다.

자산손상을 시사하는 징후가 있다면 개별 자산별로 회수가능액을 추정하고 있으며 만약 개별 자산의 회수가능액을 추정할 수 없는 경우 그 자산이 속하는 현금창출단위(자산의 현금창

출단위)의 회수가능액을 추정하고 있습니다.

회수가능액의 추정시 자산 또는 현금창출단위의 순공정가치와 사용가치 중 큰 금액으로 측정하고 있으며, 자산 또는 현금창출단위의 회수가능액이 장부금액에 미달하는 경우에는 자산 또는 현금창출단위의 장부금액을 회수가능액으로 감소시키고 감소된 금액은 당기손익으로 인식하고 있습니다.

#### (16) 수익인식

연결실체는 기업회계기준서 제1115호에 따라 모든 유형의 계약에 5단계 수익인식모형(① 계약 식별 → ② 수행의무 식별 → ③ 거래가격 산정 → ④ 거래가격을 수행의무에배분 → ⑤ 수행의무 이행 시 수익 인식)을 적용하여 수익을 인식합니다.

##### (가) 수행의무의 식별

연결실체는 자동차부품의 제조 및 판매 등의 사업을 영위하고 있습니다.

##### (나) 한 시점에 이행하는 수행의무

연결실체는 재화나 용역의 판매에 따른 수익을 재화나 용역이 고객에게 통제가 이전되어 수행의무를 이행한 시점에 인식하고 있습니다.

##### (다) 기간에 걸쳐 이행하는 수행의무

연결실체가 고객과의 계약에 따라 제공하는 용역계약은 해당 용역에 대한 통제를 기간에 걸쳐 이전하므로 기간에 걸쳐 수행의무를 이행하는 것이고 기간에 걸쳐 수익을 인식합니다. 연결실체는 재화나 용역에 대한 통제를 기간에 걸쳐 이전하는지 판단하기 위해 고객이 기업의 수행에서 제공하는 효익을 동시에 얻고 소비하는지, 기업이 수행하여 만들어지거나 가치가 높아지는 대로 고객이 통제하는 자산을 기업이 만들거나 그 자산 가치를 높이는지, 기업이 수행하여 만든 자산이 기업 자체에는 대체 용도가 없고 지금까지 수행을 완료한 부분에 대해 집행 가능한 지급청구권이 기업에 있는지 등을 검토합니다.

##### (라) 거래가격의 배분

연결실체는 하나의 계약에서 식별된 여러 수행의무에 상대적 개별 판매가격을 기초로 거래가격을 배분하였으며 각 거래에 대해 예상원가를 예측하고 적절한 이윤을 더하는 예상원가 이윤 가산 접근법 등을 사용하였습니다.

##### (마) 변동대가

연결실체는 기댓값과 가능성이 가장 높은 금액 중 연결실체가 받을 권리를 갖게 될 대가를 더 잘 예측할 것으로 예상하는 방법을 사용하여 변동 대가를 추정하고, 변동대가가 확정될 때 이미 인식한 누적 수익금액 중 유의적인 부분을 되돌리지 않을 가능성이 매우 높은 금액까지만 거래가격에 포함하여 수익을 인식하였습니다.

##### (바) 유의적인 금융요소

고객에게 약속한 재화나 용역을 이전하는 시점과 고객이 그에 대한 대가를 지급하는 시점 간의 기간이 1년 이내인 경우 유의적인 금융요소의 영향을 반영하여 약속한 대가를 조정하지 않는 실무적 간편법을 사용합니다.

#### (17) 금융수익 및 금융원가

금융수익은 매도가능금융자산을 포함한 투자로부터의 이자수익, 배당수익, 매도가능금융자산처분이익, 당기손익인식금융자산의 공정가치의 변동, 당기손익으로 인식하는 위험회피수

단의 평가차익을 포함합니다. 이자수익은 시간의 경과에 따라 원금과 유효이자율을 기초로 하여 인식하고, 배당수익은 배당금을 수령할 권리가 발생하는 배당기준일에 수익으로 인식하고 있습니다.

금융원가는 차입금에 대한 이자비용, 충당부채의 상각액, 부채로 분류되는 우선주에 대한 배당금, 당기손익인식금융자산의 공정가치의 변동, 당기손익으로 인식하는 위험회피수단의 평가차손을 포함합니다.

## (18) 법인세

법인세비용은 당기법인세와 이연법인세로 구성되어 있습니다.

### ① 당기법인세

당기 법인세부담액은 당기의 과세소득을 기초로 산정됩니다. 과세소득은 손익계산서상의 이익에서 다른 과세기간에 가산되거나 차감될 손익 및 비과세항목이나 손금불인정항목을 제외하므로 과세소득과 손익계산서상 손익은 차이가 발생합니다. 연결실체의 당기법인세와 관련된 부채는 확정되었거나 실질적으로 확정된 세율을 사용하여계산됩니다.

### ② 이연법인세

이연법인세는 연결채무상태표상 자산과 부채의 장부금액과 과세소득 산출시 사용되는 세무기준액과의 차이를 바탕으로 인식되며, 자산부채법을 사용하여 회계처리합니다. 이연법인세 부채는 모든 가산할 일시적차이에 대하여 인식하며, 이연법인세자산은 차감할 일시적차이가 사용될 수 있는 과세소득의 발생가능성이 높은 경우에, 모든차감할 일시적차이에 대하여 인식합니다. 그러나, 일시적차이가 영업권으로부터 발생하거나, 자산과 부채의 최초인식시 회계이익이나 과세소득에 영향을 미치지 아니하는 거래에서 발생(사업결합 제외)하는 이연법인세자산(부채)은 인식하지 않습니다.

종속기업, 관계기업투자 및 조인트벤처 투자지분에 관한 이연법인세부채는 연결실체가 일시적차이의 소멸시점을 통제할 수 있으며, 예측가능한 미래에 일시적차이가 소멸하지 않을 가능성이 높은 경우를 제외하고는 모든 가산할 일시적차이를 인식합니다. 또한, 이러한 투자 및 지분과 관련된 차감할 일시적차이로 인하여 발생하는 이연법인세자산은 일시적차이가 예측가능한 미래에 소멸할 가능성이 높고, 일시적차이가 사용될 수 있는 과세소득이 발생할 가능성이 높은 경우에 인식합니다.

이연법인세자산의 장부금액은 매 보고기간 말에 검토하고, 이연법인세자산으로 인한혜택이 사용되기에 충분한 과세소득이 발생할 가능성이 더 이상 높지 않은 경우 이연법인세자산의 장부금액을 감소시킵니다.

이연법인세자산과 부채는 보고기간 말 제정되었거나 실질적으로 제정될 세율(세법)에 근거하여 당해 자산이 실현되거나 부채가 지급될 회계기간에 적용될 것으로 기대되는 세율을 사용하여 측정합니다. 이연법인세자산과 이연법인세부채를 측정할 때에는 보고기간말 현재 연결실체가 관련 자산과 부채의 장부금액을 회수하거나 결제할 것으로 예상되는 방식에 따라 법인세효과를 반영하였습니다.

## (19) 배당금

보고기간 후에 지분상품 보유자에 대해 배당을 선언한 경우, 그 배당금을 보고기간말의 부채로 인식하지 아니하고 있습니다.

## (20) 납입자본

보통주는 자본으로 분류하며 자본거래에 직접 관련되어 발생하는 증분원가에 대해서는 관련

된 법인세혜택을 차감한 순액을 자본에서 차감하고 있습니다.

자기지분상품을 재취득하는 경우(이하 "자기주식") 거래원가 중 당해 자본거래에 직접 관련되어 발생하는 증분원가에 대해서는 관련된 법인세 혜택을 차감한 순액을 자본에서 차감하여 회계처리하고 있으며, 자기주식의 계정과목으로 하여 재무상태표상총자본의 차감항목으로 표시하고 있습니다. 한편, 자기주식을 매입 또는 매도하거나 발행 또는 소각하는 경우의 손익은 당기손익으로 인식하지 아니하고 자본에서 직접 인식하고 있습니다.

(21) 추정과판단

한국채택국제회계기준에 따라 재무제표를 작성하기 위해서 연결실체의 경영진은 회계정책의 적용, 자산 및 부채의 장부금액 및 손익에 영향을 미치는 사항에 대해서 많은 판단을 내리고 추정 및 가정을 사용합니다. 여기에는 유형자산의 장부금액, 금융상품, 확정급여부채 및 이연법인세자산의 평가 등이 포함됩니다. 이러한 추정치는 실제 결과와 다를 수 있습니다.

3. 현금및현금성자산

연결실체의 현금및현금성자산은 연결재무상태표와 연결현금흐름표의 금액이 동일하게 관리되고 있습니다. 당기말과 전기말 현재 현금및현금성자산의 내역은 다음과 같습니다.

(단위 : 천원)		
구 분	제 4 (당) 기	제 3 (전) 기
보통예금 등	2,472,800	7,022,100
정기예금	3,000,000	3,000,000
합 계	5,472,800	10,022,100

상기 현금성자산은 만기가 짧고 현행시장이자율을 반영하는 변동이자율조건으로서 장부금액과 공정가치와의 차이가 중요하지 아니합니다.

4. 매출채권및기타채권

(1) 당기말과 전기말 현재 매출채권및기타채권의 내역은 다음과 같습니다.

(단위 : 천원)				
구 분	제 4 (당) 기		제 3 (전) 기	
	유동	비유동	유동	비유동
매출채권	156,485,859	51,497,871	131,822,670	45,803,362
대손충당금	(3,912,390)	(27,226,278)	(2,582,866)	(18,546,280)
미수금	9,381,102	-	4,149,395	414,601
대손충당금	(293,976)	-	(287,834)	(138,656)
미수수익	639,853	-	293,261	-
보증금	91,180	96,746	60,602	100,456
합 계	162,391,628	24,368,339	133,455,228	27,633,483

(2) 당기와 전기 중 대손충당금의 변동 내역은 다음과 같습니다.

(단위 : 천원)				
구 분	제 4 (당) 기		제 3 (전) 기	
	매출채권	기타채권	매출채권	기타채권
기초금액	21,129,146	426,490	11,466,622	376,578
대손상각비	8,205,947	(151,935)	9,415,444	48,659
제각 등(*)	1,803,575	19,421	247,080	1,253
기말금액	31,138,668	293,976	21,129,146	426,490

(\*) 환율변동 효과 등이 포함되어 있습니다.

(3) 매출채권 및 기타채권의 연령 및 각 연령별로 손상된 채권금액은 다음과 같습니다.

(단위 : 천원)		
구 분	제 4 (당) 기	제 3 (전) 기
연체되지 않은 채권 (①)	129,114,536	109,465,668
연체된 채권	89,078,075	73,178,679
- 6개월	22,558,094	20,793,072
- 6개월 초과~12개월 이하	29,531,871	17,430,413
- 12개월 초과	36,988,110	34,955,194
대손충당금	(31,432,644)	(21,555,636)
소계 (②)	57,645,431	51,623,043
채권합계 (①+②)	186,759,967	161,088,711

(4) 매출채권의 할인

연결실체는 일부 매출채권을 타인에게 양도 또는 할인하여 대금을 회수하고 있습니다. 이 중 만기 미회수시 타인에게 상환청구권이 존재하는 양도 또는 할인 채권에 대해서는 당기 연결 재무상태표에서 제거하지 않으며 관련 채권 중 만기 미도래 금액(연결실체내 회사 간의 매출채권 포함)은 채권매각차입금으로 계상하고 있습니다.

당기말과 전기말 현재 타인에 양도 또는 할인하여 대금을 회수한 만기 미도래 매출채권 내역은 다음과 같습니다.

(단위 : 천원)			
구 분	제 4 (당) 기	제 3 (전) 기	상환청구권 유무
매출채권 양도	21,577,650	17,589,163	유
	19,593,260	23,920,132	무
합 계	41,170,910	41,509,295	

(5) 연결실체는 당기말 현재 주석 28에서 설명하고 있는 바와 같이 매출채권을 차입금 등에 대한 담보로 제공하고 있습니다.

5. 재고자산

(1) 당기말과 전기말 현재 재고자산의 내역은 다음과 같습니다.

(단위 : 천원)						
구 분	제 4 (당) 기			제 3 (전) 기		
	취득원가	평가손실총당금	장부금액	취득원가	평가손실총당금	장부금액
제품	13,881,100	(3,809,236)	10,071,864	12,955,242	(3,794,047)	9,161,195
상품	20,083,650	(5,682,005)	14,401,645	15,579,873	(5,327,560)	10,252,313
재공품	7,041,815	(188,743)	6,853,072	7,471,253	(150,601)	7,320,652
원재료	12,092,306	(320,411)	11,771,895	9,703,355	(326,678)	9,376,677
저장품	711,427	(6,744)	704,683	694,317	(5,544)	688,773
미착원재료	823,486	-	823,486	472,974	-	472,974
합 계	54,633,784	(10,007,139)	44,626,645	46,877,014	(9,604,430)	37,272,584

(2) 연결실체는 당기말 현재 재고자산을 주석 28에서 설명하고 있는 바와 같이 차입금 등에 대한 담보로 제공하고 있습니다.

6. 기타유동자산

당기말과 전기말 현재 기타유동자산의 내역은 다음과 같습니다.

(단위 : 천원)			
구 분	제 4 (당) 기		제 3 (전) 기
	유동	비유동	유동
선급금	1,404,339	-	1,102,460
대손충당금	(185,000)	-	(185,000)
선급비용	1,362,617	30,077	770,027
선급부가세	4,300,338	-	3,920,720
합 계	6,882,294	30,077	5,608,207

## 7. 유형자산

(1) 당기 중 유형자산의 변동내역은 다음과 같습니다.

(단위 : 천원)									
구 분	토지	건물	구축물	기계장치	차량운반구	기타유형자산	사용권자산	건설중인자산	합 계
기초금액	80,277,339	12,273,663	2,570,595	51,423,703	123,220	9,305,932	1,551,119	646,715	158,172,286
취득	29,241	48,661	309,239	8,128,717	49,558	5,232,222	3,174,457	4,631,858	21,603,953
대체	-	-	-	3,515,776	-	14,550	-	(3,872,126)	(341,800)
처분·폐기	(40,795)	(10,199)	-	(108,488)	(4)	(23,473)	-	-	(182,959)
감가상각비	-	(775,152)	(191,111)	(11,710,790)	(49,000)	(4,167,365)	(1,515,861)	-	(18,409,279)
재평가	11,901,810	(12,016)	-	-	-	-	-	-	11,889,794
기타증감(*)	(1,010,790)	130,963	-	-	-	-	-	(10,495)	(890,322)
기말금액	91,156,805	11,655,920	2,688,723	51,248,918	123,774	10,361,866	3,209,715	1,395,952	171,841,673
- 취득원가	91,156,805	30,469,704	13,008,133	229,941,390	884,554	63,742,986	3,474,693	1,395,952	434,074,217
- 감가상각누계액	-	(18,813,784)	(10,319,410)	(175,591,840)	(760,780)	(53,381,120)	(264,978)	-	(259,131,912)
- 손상차손누계액	-	-	-	(1,249,544)	-	-	-	-	(1,249,544)
- 정부보조금	-	-	-	(1,851,088)	-	-	-	-	(1,851,088)

(\*) 기타증감액은 유형자산과 투자부동산간의 대체 등으로 구성되어 있습니다.

(2) 전기 중 유형자산의 변동내역은 다음과 같습니다.

(단위 : 천원)									
구 분	토지	건물	구축물	기계장치	차량운반구	기타유형자산	사용권자산	건설중인자산	합 계
기초금액	80,240,680	13,330,754	3,114,596	55,306,583	161,048	9,237,672	340,616	171,997	161,903,946
취득	48,518	48,000	263,500	6,143,170	6,164	4,032,299	1,704,710	2,763,080	15,009,441
대체	-	-	-	2,288,362	-	-	-	(2,288,362)	-
처분·폐기	-	-	-	(249,125)	(9)	(71)	-	-	(249,205)
감가상각비	-	(1,102,558)	(627,829)	(12,065,287)	(43,983)	(3,963,968)	(494,207)	-	(18,297,832)
재평가	-	687,915	-	-	-	-	-	-	687,915
기타증감(*)	(11,859)	(690,448)	(179,672)	-	-	-	-	-	(881,979)
기말금액	80,277,339	12,273,663	2,570,595	51,423,703	123,220	9,305,932	1,551,119	646,715	158,172,286
- 취득원가	80,277,339	30,365,402	12,782,094	220,285,366	895,993	59,354,056	2,142,828	646,715	406,749,793
- 감가상각누계액	-	(18,091,739)	(10,211,499)	(167,212,103)	(772,773)	(50,048,124)	(591,709)	-	(246,927,947)
- 손상차손누계액	-	-	-	(1,249,544)	-	-	-	-	(1,249,544)
- 정부보조금	-	-	-	(400,016)	-	-	-	-	(400,016)

(\*) 기타증감액은 유형자산과 투자부동산간의 대체 등으로 구성되어 있습니다.

(3) 연결실체는 토지에 대하여 재평가모형을 적용하고 있습니다. 당기말 토지의 공정가치는 2024년 12월 31일 재평가기준일로 나라감정평가법인으로부터 평가받았습니다. 토지에 대한 재평가모형의 적용과 관련하여 당기 중 포괄손익계산서 상 인식된 기타포괄손익은 9,414백만원(법인세효과 차감후)입니다. 한편, 원가모형을 적용하여토지를 측정하였을 경우 당기말 현재 장부금액은 71,606백만원 입니다.

(4) 당기말과 전기말 현재 공정가치로 측정되는 토지의 서열체계에 따른 수준별 공정가치 측정치는 다음과 같습니다.

(단위 : 천원)						
구 분	제 4 (당) 기			제 3 (전) 기		
	수준 1	수준 2	수준 3	수준 1	수준 2	수준 3

토지	-	-	91,156,805	-	-	80,277,339
----	---	---	------------	---	---	------------

(5) 토지 공정가치 측정에 사용된 평가기법 및 투입변수의 내용은 다음과 같습니다.

가치평가기법	유의적인 관측가능하지 않은 투입변수	관측가능하지 않은 투입변수와 공정가치와의 연관성
공시지가기준 평가법	시점수정 (지가변동률)	지가변동률이 상승(하락)하면 공정가치는 증가(감소)함
	개별요인 (획지조건 등)	획지조건 등의 보정치가 증가(감소)하면 공정가치는 증가(감소)함
	그 밖의 요인 (지가수준 등)	지가수준 등에 대한 보정치가 증가(감소)하면 공정가치는 증가(감소)함
원가법에 의한 적산가격 평가법	재조달원가	재조달원가가 증가(감소)하면 공정가치가 증가(감소)함

(6) 연결실체는 당기말 현재 유형자산을 주석 28에서 설명하고 있는 바와 같이 차입금 등에 대한 담보로 제공하고 있습니다.

(7) 당기 중 사용권자산의 유형별 변동내역은 다음과 같습니다.

(단위 : 천원)				
구 분	토지	건물	차량운반구	합 계
기초금액	543	1,341,643	208,933	1,551,119
증가	8,196	3,159,421	6,840	3,174,457
감가상각비	(3,958)	(1,409,194)	(102,709)	(1,515,861)
기말금액	4,781	3,091,870	113,064	3,209,715

(8) 전기 중 사용권자산의 유형별 변동내역은 다음과 같습니다.

(단위 : 천원)				
구 분	토지	건물	차량운반구	합 계
기초금액	3,801	156,252	180,563	340,616
증가	-	1,597,264	107,446	1,704,710
감가상각비	(3,258)	(411,873)	(79,076)	(494,207)
기말금액	543	1,341,643	208,933	1,551,119

8. 무형자산

(1) 당기 중 무형자산의 변동내역은 다음과 같습니다.

(단위 : 천원)			
구 분	소프트웨어	회원권	합 계
기초금액	778,902	804,931	1,583,833
취득	322,358	-	322,358
대체	341,800	-	341,800
상각비	(267,188)	-	(267,188)
기말금액	1,175,872	804,931	1,980,803

(2) 전기 중 무형자산의 변동내역은 다음과 같습니다.

(단위 : 천원)			
구 분	소프트웨어	회원권	합 계
기초금액	637,758	804,931	1,442,689
취득	466,359	-	466,359
상각비	(325,215)	-	(325,215)
기말금액	778,902	804,931	1,583,833

9. 투자부동산

(1) 당기와 전기 중 투자부동산의 변동내역은 다음과 같습니다.

(단위 : 천원)						
구 분	제 4 (당) 기			제 3 (전) 기		
	토지	건물	합계	토지	건물	합계
기초금액	36,157,477	7,191,971	43,349,448	39,819,645	7,319,251	47,138,896
대체	1,010,790	(130,963)	879,827	11,859	870,120	881,979
공정가치 변동	5,052,082	(517,290)	4,534,792	6,055,978	(416,465)	5,639,513
매각예정분류	-	-	-	(9,730,005)	(580,935)	(10,310,940)
기말금액	42,220,349	6,543,718	48,764,067	36,157,477	7,191,971	43,349,448

(2) 연결실체는 투자부동산에 대하여 후속측정을 공정가치로 평가하고 있으며, 투자부동산의 공정가치는 평가대상 투자부동산과 유사한 부동산을 평가한 경험이 있고 전문적 자격이 있는 독립된 평가기관에서 측정한 가치에 따라 결정되었습니다.

(3) 연결실체는 주석 28에서 설명하고 있는 바와 같이 당기말 현재 투자부동산을 차입금 등에 대한 담보로 제공하고 있습니다.

(4) 당기말과 전기말 현재 공정가치로 측정되는 투자부동산의 서열체계에 따른 수준별 공정가치 측정치는 다음과 같습니다.

(단위 : 천원)						
구 분	제 4 (당) 기			제 3 (전) 기		
	수준 1	수준 2	수준 3	수준 1	수준 2	수준 3
토지	-	-	42,220,349	-	-	36,157,477
건물	-	-	6,543,718	-	-	7,191,971

(5) 투자부동산의 공정가치 측정에 사용된 평가기법 및 투입변수의 내용은 다음과 같습니다.

가치평가기법	유의적인 관측가능하지 않은 투입변수	관측가능하지 않은 투입변수와 공정가치와의 연관성
공시지가기준 평가법	시점수정 (지가변동률)	지가변동률이 상승(하락)하면 공정가치는 증가(감소)함
	개별요인 (획지조건 등)	획지조건 등의 보정치가 증가(감소)하면 공정가치는 증가(감소)함
	그 밖의 요인 (지가수준 등)	지가수준 등에 대한 보정치가 증가(감소)하면 공정가치는 증가(감소)함
원가법에 의한 적산가격 평가법	재조달원가	재조달원가가 증가(감소)하면 공정가치가 증가(감소)함

(6) 당기와 전기 중 투자부동산과 관련하여 인식한 손익은 다음과 같습니다.

(단위 : 천원)		
구 분	제 4 (당) 기	제 3 (전) 기
임대수익	1,827,849	1,845,336
투자부동산평가이익	5,052,082	6,055,978
투자부동산평가손실	(517,290)	(416,465)
합 계	6,362,641	7,484,849

10. 기타포괄손익-공정가치측정금융자산

(1) 당기말과 전기말 현재 기타포괄손익-공정가치측정금융자산의 내역은 다음과 같습니다.

(단위 : 천원)		
구 분	제 4 (당) 기	제 3 (전) 기
지분증권(상장주식)		
- KG모빌리티(주)	469,726	1,081,493
- (주)대유플러스	15,795	-
합 계	485,521	1,081,493

(2) 당기와 전기 중 기타포괄손익-공정가치측정금융자산의 변동내역은 다음과 같습니다.

(단위 : 천원)		
구 분	제 4 (당) 기	제 3 (전) 기
기초금액	1,081,493	1,122,980
취득	15,795	-
처분	-	(1,193,469)
평가	(611,767)	1,151,982
기말금액	485,521	1,081,493

11. 기타금융자산

(1) 당기말과 전기말 현재 기타금융자산의 내역은 다음과 같습니다.

(단위 : 천원)			
구 분	제 4 (당) 기	제 3 (전) 기	
	비유동	유동	비유동
별단예금	4,000	-	4,000
정기적금	3,020,000	-	2,270,000
기타금융자산	-	10,139	-
합 계	3,024,000	10,139	2,274,000

(2) 당기말과 전기말 현재 연결실체의 사용이 제한되어 있는 기타금융자산의 내역은 다음과 같습니다.

(단위 : 천원)			
구 분	제 4 (당) 기	제 3 (전) 기	사용제한내역
별단예금	4,000	4,000	당좌개설보증금

12. 매입채무및기타채무

당기말과 전기말 현재 매입채무및기타채무의 내역은 다음과 같습니다.

(단위 : 천원)				
구 분	제 4 (당) 기		제 3 (전) 기	
	유동	비유동	유동	비유동
매입채무	81,743,944	-	99,732,396	-
미지급금	25,685,826	3,339,564	26,385,245	2,981,771
미지급비용	6,537,783	-	7,773,706	-
합 계	113,967,553	3,339,564	133,891,347	2,981,771

13. 차입금

(1) 당기말과 전기말 현재 단기차입금의 내역은 다음과 같습니다.

(단위 : 천원)				
차입종류	차입처	이자율(%)	제 4 (당) 기	제 3 (전) 기
일반대출	한국산업은행	4.62 ~ 5.07	39,000,000	41,500,000
	농협은행(주)	4.48 ~ 4.54	10,000,000	10,000,000
	(주)하나은행	4.25 ~ 4.48	7,000,000	-
무역금융	한국수출입은행	4.15 ~ 4.42	22,400,000	31,000,000
	(주)부산은행	-	-	3,000,000
	농협은행(주)	4.83	6,000,000	-
	(주)대구은행	4.92	12,000,000	-
	(주)하나은행	5.06	5,000,000	-
	(주)신한은행	4.99	3,000,000	-
	(주)우리은행	5.09	5,000,000	-
유동성장기부채			1,099,992	11,299,992
채권매각차입금			21,577,650	17,589,163
합 계			132,077,642	114,389,155

(2) 당기말과 전기말 현재 장기차입금의 내역은 다음과 같습니다.

(단위 : 천원)					
차입종류	차입처	이자율(%)	최장 만기일	제 4 (당) 기	제 3 (전) 기
일반대출	(주)우리은행	5.15	2027-06-30	2,841,646	9,741,638
사모사채	(주)BNK투자증권	-	-	-	5,000,000
	KB증권(주)	4.77	2026-05-21	30,000,000	30,000,000
유동성장기부채 차감				(1,099,992)	(11,299,992)
차감계				31,741,654	33,441,646

(3) 당기말 현재 장기차입금의 연도별 상환계획은 다음과 같습니다.

(단위: 천원)	
구 분	금액
2025년	1,099,992
2026년	30,000,000
2027년	641,662
합 계	31,741,654

#### 14. 금융보증부채

당기말과 전기말 현재 금융보증부채의 내역은 다음과 같습니다.

(단위 : 천원)		
구 분	제 4 (당) 기	제 3 (전) 기
금융보증부채	618,808	266,498

연결실체는 특수관계자에게 지급보증을 제공하고 있습니다. 이러한 지급보증은 금융보증계약으로 분류하여 공정가치로 평가하고 있습니다.

15. 리스부채

(1) 당기말과 전기말 현재 리스부채에 대한 내역은 다음과 같습니다.

(단위 : 천원)				
구 분	제 4 (당) 기		제 3 (전) 기	
	유동	비유동	유동	비유동
리스부채	1,532,160	1,682,385	1,444,097	112,878

(2) 당기말과 전기말 현재 미래 지급할 기간별 최소리스료의 내역은 다음과 같습니다

(단위 : 천원)				
구 분	제 4 (당) 기		제 3 (전) 기	
	최소리스료 총액	최소리스료 현재가치	최소리스료 총액	최소리스료 현재가치
1년 이내	1,651,847	1,532,160	1,489,604	1,444,097
1년 초과 5년 이내	1,739,965	1,682,385	116,285	112,878
합 계	3,391,812	3,214,545	1,605,889	1,556,975

(3) 당기와 전기 중 리스부채의 증감내역은 다음과 같습니다.

(단위 : 천원)		
구 분	제 4 (당) 기	제 3 (전) 기
기초금액	1,556,975	347,302
증가	3,174,343	1,696,498
이자비용	50,006	31,867
지급	(1,566,779)	(518,692)
기말금액	3,214,545	1,556,975

(4) 당기와 전기 중 리스계약과 관련한 총 현금유출액은 다음과 같습니다.

(단위 : 천원)		
구 분	제 4 (당) 기	제 3 (전) 기
리스부채 지급	1,566,779	518,692
단기리스	465,108	1,383,598
소액자산리스	30,135	35,179
합 계	2,062,022	1,937,469

16. 기타유동부채

당기말과 전기말 현재 기타유동부채의 내역은 다음과 같습니다.

(단위 : 천원)		
구 분	제 4 (당) 기	제 3 (전) 기
선수금	2,315	1,737,315
예수금	620,521	529,278
계약부채	6,735,044	4,689,276
품질보증충당부채	1,048,946	1,134,669
합 계	8,406,826	8,090,538

당기초 계약부채 잔액 중 당기에 수익으로 인식한 금액은 1,189,276천원입니다.

17. 확정급여제도

(1) 당기와 전기 중 순확정급여부채의 변동내역은 다음과 같습니다.

(단위 : 천원)			
구 분		제 4 (당) 기	제 3 (전) 기
확정급여부채의 변동	기초금액	7,323,365	4,715,823
	당기손익으로 인식하는 총비용	5,576,584	4,572,997
	확정급여제도의 재측정요소	3,080,615	6,885,451
	순지급액	(8,068,672)	(8,850,906)
	기말금액	7,911,892	7,323,365
재무상태표상 구성항목	확정급여부채의 현재가치	56,877,567	50,100,884
	사외적립자산의 공정가치	(48,965,675)	(42,777,519)
	합 계	7,911,892	7,323,365

(2) 당기와 전기 중 확정급여제도와 관련하여 손익계산서에 반영된 손익은 다음과 같습니다.

(단위 : 천원)		
구 분	제 4 (당) 기	제 3 (전) 기
당기근무원가 (①)	5,291,715	4,386,079
이자원가	2,005,895	2,020,649
사외적립자산의 이자수익	(1,721,025)	(1,833,731)
순이자원가 (②)	284,870	186,918
합 계 (① + ②)	5,576,585	4,572,997

(3) 당기와 전기 중 확정급여채무의 현재가치 변동은 다음과 같습니다.

(단위 : 천원)		
구 분	제 4 (당) 기	제 3 (전) 기
기초금액	50,100,884	41,112,735
당기근무원가	5,291,715	4,386,079

이자원가	2,005,895	2,020,649
확정급여채무의 재측정요소	2,692,994	6,115,351
지급액	(3,213,921)	(3,533,930)
기말금액	56,877,567	50,100,884

(4) 당기와 전기 중 사외적립자산의 공정가치 변동은 다음과 같습니다.

(단위 : 천원)		
구 분	제 4 (당) 기	제 3 (전) 기
기초금액	42,777,519	36,396,912
사외적립자산의 이자수익	1,721,025	1,833,731
사외적립자산의 재측정요소	(387,621)	(770,100)
납입액	7,600,000	8,100,000
지급액	(2,745,248)	(2,783,024)
기말금액	48,965,675	42,777,519

(5) 당기와 전기 중 기타포괄손익으로 인식된 보험수리적손익은 다음과 같습니다.

(단위 : 천원)		
구 분	제 4 (당) 기	제 3 (전) 기
법인세차감전 재측정요소	(3,080,615)	(6,885,451)
법인세효과	643,849	1,439,059
법인세차감후 재측정요소	(2,436,766)	(5,446,392)

(6) 당기말과 전기말 현재 사외적립자산의 공정가치에 포함된 주요 유형별 공정가치는 다음과 같습니다.

(단위 : 천원)		
구 분	제 4 (당) 기	제 3 (전) 기
정기예금 등	48,965,675	42,777,519

(7) 당기말과 전기말 현재 보험수리적평가를 위하여 사용된 주요 가정은 다음과 같습니다.

구 분	제 4 (당) 기	제 3 (전) 기
기대임금상승률	4.26%~5.08%	4.26%~5.07%
할인율	3.67%~3.95%	4.29%~4.37%

(8) 주요 보험수리적 가정에 대한 민감도 분석결과는 다음과 같습니다.

(단위 : 천원)			
구 분		1% 상승시	1% 하락시
임금상승률의 변동	확정급여부채의 증가(감소)	3,627,794	(3,294,911)

할인율의 변동	확정급여부채의 증가(감소)	(3,236,573)	3,629,034
---------	----------------	-------------	-----------

18. 기타금융부채

당기말과 전기말 현재 기타금융부채의 내역은 다음과 같습니다.

(단위 : 천원)			
구 분	제 4 (당) 기	제 3 (전) 기	
	비유동	유동	비유동
임대보증금	46,000	30,000	46,500

19. 자본

(1) 자본금

당기말과 전기말 현재 자본금의 내역은 다음과 같습니다.

구 분	제 4 (당) 기	제 3 (전) 기
발행할 주식의 총수	200,000,000주	200,000,000주
1주당 액면금액	500원	500원
발행한 주식의 수	18,993,623주	18,993,623주
자본금	9,496,812천원	9,496,812천원

(2) 자본잉여금

당기말과 전기말 현재 자본잉여금의 내역은 다음과 같습니다.

(단위 : 천원)		
구 분	제 4 (당) 기	제 3 (전) 기
주식발행초과금	14,631,829	14,631,829

(3) 자기주식

당기말과 전기말 현재 자기주식의 내역은 다음과 같습니다.

(단위 : 천원)				
구 분	제 4 (당) 기		제 3 (전) 기	
	주식수	금 액	주식수	금 액
자기주식	2,837주	22,123	2,837주	22,123

20. 기타포괄손익누계액 및 이익잉여금

(1) 기타포괄손익누계액

당기말과 전기말 현재 기타포괄손익누계액의 내역은 다음과 같습니다.

(단위 : 천원)		
구 분	제 4 (당) 기	제 3 (전) 기
기타포괄손익-공정가치측정 금융자산 평가손익	(121,223)	362,684
재평가잉여금	46,146,492	36,741,665
합 계	46,025,269	37,104,349

(2) 이익잉여금

당기말과 전기말 현재 이익잉여금의 내역은 다음과 같습니다.

(단위 : 천원)		
구 분	제 4 (당) 기	제 3 (전) 기
법정적립금	237,385	142,431
미처분이익잉여금	80,106,689	51,164,870
합 계	80,344,074	51,307,301

(3) 배당금

당기와 전기 중 배당금(예정) 산정내역은 다음과 같습니다.

(단위 : 천원)		
구 분	제 4 (당) 기	제 3 (전) 기
배당받을 주식수	18,990,786주	18,990,786주
주당배당금	75원	50원
배당률(액면가 기준)	15%	10%
배당금액	1,424,309	949,539

## 21. 주당손익

(1) 당기와 전기의 기본주당순이익 계산내역은 다음과 같습니다.

(단위 : 원)		
구 분	제 4 (당) 기	제 3 (전) 기
가. 지배기업 귀속 당기순이익	32,423,078,526	24,209,219,464
나. 가중평균유통보통주식수	18,990,786주	18,990,786주
다. 기본주당순이익(가÷나)	1,707	1,275

(2) 유통보통주식수의 계산

발행주식수	자기주식수	유통주식수	가중치	적수	가중평균주식수
18,993,623주	2,837주	18,990,786주	366일	6,950,627,676	18,990,786주

(3) 희석주당순이익

희석주당이익은 모든 희석성 잠재적보통주가 보통주로 전환된다고 가정하여 조정한 가중평균 유통보통주식수를 적용하여 산정하고 있습니다. 연결실체가 보유하고있는 희석성 잠재적 보통주로는 종속기업이 발행한 전환사채가 있으나, 잠재적보통주의 행사를 가정시 희석효과가 존재하지 않으므로 희석주당순이익은 기본주당순이익과 동일합니다.

22. 매출액

(1) 당기와 전기의 매출내역은 다음과 같습니다.

(단위 : 천원)		
구 분	제 4 (당) 기	제 3 (전) 기
상품매출	444,007,581	416,967,174
제품매출	249,973,856	254,907,436
기타매출	13,149,115	8,777,055
합 계	707,130,552	680,651,665

(2) 계약 잔액

고객과의 계약에서 생기는 매출채권과 계약부채의 잔액은 다음과 같습니다.

(단위 : 천원)		
구 분	제 4 (당) 기	제 3 (전) 기
매출채권	207,983,730	177,626,032
계약부채	6,735,044	4,689,276

23. 판매비와관리비

당기와 전기의 판매비와관리비 내역은 다음과 같습니다.

(단위 : 천원)		
구 분	제 4 (당) 기	제 3 (전) 기
급여	17,454,368	16,328,492
퇴직급여	1,760,268	1,173,946
복리후생비	5,393,160	4,545,014
여비교통비	438,181	455,248
차량유지비	67,700	63,247
통신비	135,763	130,180
세금과공과	747,867	676,351
임차료	83,692	81,550
감가상각비	4,195,507	3,280,484
무형자산상각비	259,898	317,925
보험료	276,836	284,578
교육훈련비	219,846	167,961
접대비	665,771	552,479
광고선전비	69,908	63,122
판매수수료	2,656,692	3,386,922
수출비	452,065	491,049
경상개발비	25,953,581	22,004,417
운반비	18,375,431	17,730,890
지급수수료	4,530,967	3,878,577
수선비	1,783,905	1,927,130
대손상각비	8,205,947	9,415,444
회의비	49,639	32,486
도서인쇄비	30,268	31,672
소모품비	270,795	275,061
포장비 등	5,392,640	5,750,622
합 계	99,470,695	93,044,847

24. 성격별 분류

당기와 전기의 비용에 대한 성격별 분류는 다음과 같습니다.

(단위 : 천원)		
구 분	제 4 (당) 기	제 3 (전) 기
재고자산의 변동	(7,746,276)	(3,910,578)
원재료 등 매입	391,867,116	386,396,361
종업원급여 및 복리후생비	76,079,130	67,563,317
감가상각비	18,409,279	18,297,832
무형자산상각비	267,188	325,215
외주가공비	119,348,821	106,001,384
기타	77,558,945	74,196,729
합 계	675,784,203	648,870,260

상기 비용은 매출원가와 판매비와관리비에 대한 구분입니다.

25. 기타수익과 기타비용

(1) 당기와 전기 중 발생한 기타수익의 내역은 다음과 같습니다.

(단위 : 천원)		
구 분	제 4 (당) 기	제 3 (전) 기
임대료수익	2,045,301	2,092,529
유형자산처분이익	169,888	456,523
투자부동산평가이익	5,052,082	6,055,978
매각예정분류자산처분이익	2,039,060	-
잡이익	959,694	251,891
합 계	10,266,025	8,856,921

(2) 당기와 전기 중 발생한 기타비용의 내역은 다음과 같습니다.

(단위 : 천원)		
구 분	제 4 (당) 기	제 3 (전) 기
기타의대손상각비	(151,935)	48,659
기부금	85,100	82,336
유형자산처분손실	23,273	55,865
투자부동산평가손실	517,290	416,465
잡손실	61,452	280,490
합 계	535,180	883,815

26. 금융수익과 금융원가

(1) 당기와 전기 중 발생한 금융수익의 내역은 다음과 같습니다.

(단위 : 천원)		
구 분	제 4 (당) 기	제 3 (전) 기
이자수익	361,544	359,524
금융보증수익	486,990	501,267
금융자산손상차손환입	-	505,139
외환차익	5,725,633	4,074,238
외화환산이익	9,088,954	1,584,639
합 계	15,663,121	7,024,807

(2) 당기와 전기 중 발생한 금융원가의 내역은 다음과 같습니다.

(단위 : 천원)		
구 분	제 4 (당) 기	제 3 (전) 기
이자비용	9,985,938	11,043,268
리스부채이자비용	50,005	31,867
사채상환손실	-	58,578
금융보증비용	261,732	386,399
금융자산손상차손	-	630,000
외환차손	1,226,329	1,288,447
외화환산손실	2,813,912	1,678,367
합 계	14,337,916	15,116,926

(3) 당기말과 전기말 현재 금융자산의 범주별 구성내역은 다음과 같습니다.

① 당기

(단위 : 천원)			
구 분	상각후원가측정 금융자산	기타포괄손익-공정가치측정 금융자산	장부금액
현금및현금성자산	5,472,800	-	5,472,800
매출채권및기타채권	162,391,628	-	162,391,628
장기매출채권및기타채권	24,368,339	-	27,633,483
기타포괄손익-공정가치측정금융자산	-	485,521	485,521
기타금융자산(비유동)	3,024,000	-	3,024,000
합 계	195,256,767	485,521	195,742,288

② 전기

(단위 : 천원)			
구 분	상각후원가측정 금융자산	기타포괄손익-공정가치측정 금융자산	장부금액
현금및현금성자산	10,022,100	-	10,022,100
매출채권및기타채권	133,455,228	-	133,455,228
기타금융자산(유동)	10,139	-	10,139
장기매출채권및기타채권	27,633,483	-	27,633,483
기타포괄손익-공정가치측정금융자산	-	1,081,493	1,081,493
기타금융자산(비유동)	2,274,000	-	2,274,000
합 계	173,394,950	1,081,493	174,476,443

(4) 당기말과 전기말 현재 금융부채의 범주별 구성내역은 다음과 같습니다.

① 당기

(단위 : 천원)		
구 분	상각후원가측정 금융부채	장부금액
매입채무및기타채무	113,967,553	113,967,553
단기차입금	132,077,642	132,077,642
금융보증부채	618,808	618,808
유동성리스부채	1,532,160	1,532,160
장기매입채무및기타채무	3,339,564	3,339,564
장기차입금	31,741,654	31,741,654
리스부채	1,682,385	1,682,385
기타금융부채(비유동)	46,000	46,000
합 계	285,005,766	285,005,766

② 전기

(단위 : 천원)		
구 분	상각후원가측정 금융부채	장부금액
매입채무및기타채무	133,891,347	133,891,347
단기차입금	114,389,155	114,389,155
금융보증부채	266,498	266,498
유동성리스부채	1,444,097	1,444,097
기타금융부채(유동)	30,000	30,000
장기매입채무및기타채무	2,981,771	2,981,771
장기차입금	33,441,646	33,441,646
리스부채	112,878	112,878
기타금융부채(비유동)	46,500	46,500
합 계	286,603,892	286,603,892

(5) 당기와 전기의 금융자산과 금융부채 범주별 순손익은 다음과 같습니다.

(단위 : 천원)		
구 분	제 4 (당) 기	제 3 (전) 기
상각후원가측정 금융자산		
- 이자수익	361,544	359,524
- 금융자산손상차손환입	-	505,139
- 금융자산손상차손	-	(630,000)
- 외환차이	11,575,647	2,248,363
소 계	11,937,191	2,483,026
상각후원가측정 금융부채		
- 금융보증수익	486,990	501,267
- 이자비용	(9,985,938)	(11,043,268)
- 리스부채이자비용	(50,005)	(31,867)
- 사채상환손실	-	(58,578)
- 금융보증비용	(261,732)	(386,399)
- 외환차이	(801,301)	443,700
소 계	(10,611,986)	(10,575,145)

27. 법인세

(1) 당기와 전기의 법인세비용의 내역은 다음과 같습니다.

(단위 : 천원)		
구 분	제 4 (당) 기	제 3 (전) 기
법인세부담액(환급액, 추납액 포함)	13,013,558	8,097,413
일시적차이로 인한 이연법인세 변동액	(1,320,979)	(1,688,066)
자본에 직접 반영된 법인세 비용	(1,713,259)	1,043,826
법인세비용	9,979,320	7,453,173

(2) 당기와 전기의 법인세비용차감전순이익과 법인세비용의 관계는 다음과 같습니다.

(단위 : 천원)		
구 분	제 4 (당) 기	제 3 (전) 기
법인세비용차감전순이익	42,402,398	31,662,392
적용세율에 따른 법인세	9,371,816	7,056,715
조정사항		
- 비일시적차이	867,356	840,740
- 법인세추납액	888,822	264,167
- 세액공제 등	(1,339,872)	(954,361)
- 기타	191,198	245,913
소 계	607,504	396,459
법인세비용	9,979,320	7,453,173
평균유효세율	23.53%	23.54%

(3) 당기와 전기 중 일시적차이의 증감 및 이연법인세자산(부채)의 변동내역은 다음과 같습니다.

① 당기

(단위 : 천원)				
구 분	기초	순증감	기말	이연법인세자산 (부채)
감가상각비	3,190,098	(354,571)	2,835,527	592,625
확정급여채무	48,517,728	6,573,119	55,090,847	11,513,987
사외적립자산	(42,063,275)	(5,860,308)	(47,923,583)	(10,016,029)
국고보조금	1,256,790	1,128,976	2,385,766	498,625
토지재평가이익	(69,988,400)	1,033,194	(68,955,206)	(14,411,638)
대손충당금	19,588,470	9,521,201	29,109,671	6,083,921
기타	(16,111,870)	(5,887,244)	(21,999,114)	(4,597,814)
소 계	(55,610,459)	6,154,367	(49,456,092)	(10,336,323)
이월세액공제	770,706		805,421	805,421
합 계				(9,530,902)

② 전기

(단위 : 천원)				
구 분	기초	순증감	기말	이연법인세자산 (부채)
감가상각비	3,559,387	(369,289)	3,190,098	666,730
확정급여채무	40,654,171	7,863,557	48,517,728	10,140,205
사외적립자산	(35,986,364)	(6,076,911)	(42,063,275)	(8,791,224)
국고보조금	793,838	462,952	1,256,790	262,669
토지재평가이익	(63,812,313)	(6,176,087)	(69,988,400)	(14,627,576)
대손충당금	9,931,526	9,656,944	19,588,470	4,093,990
기타	(18,621,811)	2,509,941	(16,111,870)	(3,367,380)
소 계	(63,481,566)	7,871,107	(55,610,459)	(11,622,586)
이월세액공제	780,682		770,706	770,706
합 계				(10,851,880)

(4) 당기말과 전기말 현재 자본에 직접 반영된 법인세비용 및 이연법인세부채의 내역은 다음과 같습니다.

① 당기

(단위 : 천원)			
구 분	법인세차감전 금액	법인세효과	법인세차감후 금액
기타포괄손익-공정가치측정금융자산평가손익	(611,766)	(127,859)	(483,907)
확정급여부채 재측정요소	(3,080,615)	(643,849)	(2,436,766)
재평가잉여금	11,889,794	2,484,967	9,404,827
합 계	8,197,413	1,713,259	6,484,154

② 전기

(단위 : 천원)			
구 분	법인세차감전 금액	법인세효과	법인세차감후 금액
기타포괄손익-공정가치측정금융자산평가손익	458,513	95,829	362,684
확정급여부채 재측정요소	(6,892,863)	(1,440,608)	(5,452,255)
재평가잉여금	1,439,968	300,953	1,139,015
합 계	(4,994,382)	(1,043,826)	(3,950,556)

28. 우발채무와 약정사항

(1) 당기말 현재 금융기관과의 약정사항은 다음과 같습니다.

(단위 : 천원, 천외화)			
약정사항	약정금융기관	약정금액	실행잔액
무역금융	(주)신한은행 외	105,700,000	53,400,000
전자채권할인	(주)신한은행 외	78,700,000	19,593,260
매입외환	(주)신한은행 외	USD 37,700	USD 14,679
상업어음할인약정 등	(주)하나은행 외	2,700,000	-

(2) 당기말 현재 금융기관으로부터 제공받고 있는 지급보증 내역은 다음과 같습니다.

(단위 : 천원, 천외화)			
지급보증사항	금융기관	보증한도	실행잔액
계약이행보증 등	서울보증보험	-	433,281
차입금보증	신용보증기금	3,134,977	2,841,646
L/C OPEN	(주)신한은행	USD 2,400	-

(3) 당기말 현재 금융기관 등에 담보로 제공한 자산의 내역은 다음과 같습니다.

(단위 : 천원)				
담보제공자산	설정금액	종류	차입금액	담보권자
공장포괄	22,000,000	무역금융 등	10,733,697	(주)우리은행
공장포괄	48,848,000	일반대출 등	29,000,000	한국산업은행
재고자산 등	23,400,000	무역금융	18,000,000	한국수출입은행
후순위채권(*)	630,000	사모사채	30,000,000	신보글로벌2023제1차유동화전문 (유)
유형자산 등	36,830,000	일반대출 등	10,000,000	한국산업은행 등
재고자산 등	26,000,000	일반대출 등	4,400,000	한국수출입은행

(\*) 전기 중 전액 손상차손을 인식하였습니다.

29. 부문보고

(1) 연결실체의 부문에 자원을 배분하고 부문의 성과를 평가하기 위하여 연결실체의 최고 영업의사결정자에게 보고되는 정보는 각각의 재화에 대한 고객 유형에 초점이 맞추어져 있습니다. 연결실체는 자동차부품제조의 단일 부문으로 구성되어 있으므로 영업부문별 재무정보는 제공하지 아니하며, 지역은 국내로만 구성되어 있습니다.

(2) 당기와 전기 중 연결실체의 수익 10% 이상을 차지하는 주요 고객은 다음과 같습니다.

(단위 : 천원)				
구 분	제 4 (당) 기		제 3 (전) 기	
	매출액	비중(%)	매출액	비중(%)
A고객	119,565,898	16.9	137,049,164	20.1
B고객	116,704,189	16.5	110,881,693	16.3

30. 특수관계자거래

(1) 당기말과 전기말 현재 연결실체의 특수관계자 내역은 다음과 같습니다.

구 분	회사명
지배기업	(주)화승코퍼레이션
기타	(주)화승네트웍스(*1), (주)청우피앤디 화승기차배건(태창)유한공사(*1), 화승특종고무(태창)유한공사(*1) 북경화승R&A기차배건유한공사(*1), 화승호천태창국제무역유한공사(*2), 소주화승장천국제무역유한공사(*3), HSI Automotvies Private Ltd.(*1), Hwaseung Material India Private Ltd.(*1) HS Automotive America Holdings Inc.(*1), Hwaseung Automotive Alabama LLC.(*4) Hwaseung Automotive USA LLC.(*4), Hwaseung Automotives Mexico, S. de R.L.de C.V.(*4) Hwaseung Automotives Brasil LTDA.(*4), Hwaseung TR Otomotive San. Tic. Ltd. Sti(*1) Hwaseung Networks America Corp.(*2), Hwaseung Networks (India) Private Ltd.(*2) PT. HWASEUNG NETWORKS INDONESIA(*2), Hwaseung IA Automotives Private Ltd.(*1) Hwaseung Vietnam Haiphong Automotive Company Ltd.(*1) Hwaseung Automotive Europe GmbH(*1) PT. HWASEUNG AUTOMOTIVE INDONESIA(*1), PT. HWASEUNG BIMARUNA INDONESIA(*5) Hwaseung Automotive Bulgaria Ltd. HWASEUNG MATERIAL VIETNAM COMPANY LIMITED(*1) HWASEUNG NETWORKS MEXICO SALTILLO, S. DE R. L. DE C. V.(*2),( *6) HSLS Rubber Industries SDN. BHD (주)화승인더스트리와 그 종속기업

(\*1) (주)화승코퍼레이션의 종속기업입니다.

(\*2) (주)화승네트웍스의 종속기업입니다.

(\*3) 화승호천태창국제무역유한공사의 종속기업입니다.

(\*4) HS Automotive America Holdings Inc.의 종속기업입니다.

(\*5) PT.HWASEUNG AUTOMOTIVE INDONESIA의 종속기업입니다.

(\*6) 당기에 신규 설립되었습니다.

(2) 당기말과 전기말 현재 특수관계자에 대한 채권내역은 다음과 같습니다.

(단위 : 천원)					
특수관계 구분	회사명	제 4 (당) 기		제 3 (전) 기	
		매출채권	기타채권	매출채권	기타채권
지배기업	(주)화승코퍼레이션	265,086	552,869	333,029	615,962
기타	(주)화승네트웍스	-	1,421	-	977
	화승기차배건(태창)유한공사	6,584,087	81,788	5,978,586	28,424
	화승특종고무(태창)유한공사	-	3,421	-	9,168
	북경화승R&A기차배건유한공사	-	-	-	51,125
	화승기차배건(중경)유한공사(*)	-	-	-	41,185
	HSI Automotvies Private Ltd.	6,683,505	-	7,457,133	5,598
	Hwaseung IA Automotives Private Ltd.	2,173,680	105,950	472,433	-
	HS Automotive America Holdings Inc.와 그 종속기업	69,003,692	1,972,674	57,510,621	418,105
	Hwaseung Networks America Corp	1,948,264	-	3,004,626	-
	HWASEUNG NETWORKS MEXICO SALTILLO, S. DE R. L. DE C. V.	1,975,836	-	-	-
	Hwaseung TR Otomotive San. Tic. Ltd. Sti	38,986,887	-	24,797,453	-
	PT. HWASEUNG AUTOMOTIVE INDONESIA	233,281	-	115,514	-
	PT. HWASEUNG BIMARUNA INDONESIA	881,672	-	988,178	-
	Hwaseung Automotive Bulgaria Ltd.	66,544	-	54,933	-
	Hwaseung Vietnam Haiphong Automotive Company Ltd.	52,055	-	15,290	-
(주)화승케미칼	-	79,150	-	56,469	
합 계		128,854,589	2,797,273	100,727,796	1,227,013

(\*) 당기 중 청산되었습니다.

당기말 현재 상기 채권 중 28,227백만원을 대손충당금으로 인식하였으며, 당기 중 대손상각비 7,754백만원 및 기타의대손상각비환입 158백만원을 인식하였습니다.

(3) 당기말과 전기말 현재 특수관계자에 대한 채무내역은 다음과 같습니다.

(단위 : 천원)					
특수관계 구분	회사명	제 4 (당) 기		제 3 (전) 기	
		매입채무	기타채무	매입채무	기타채무
지배기업	(주)화승코퍼레이션	18,191,094	2,980,342	17,994,229	2,984,968
기타	(주)화승네트웍스	8,696,499	95,185	9,997,618	380,006
	화승기차배건(태창)유한공사	1,664	26,146	-	-
	HS Automotive America Holdings Inc.와 그 종속기업	-	282,693	-	-
	Hwaseung Automotive Europe GmbH	-	-	-	4,152
	Hwaseung Vietnam Haiphong Automotive Company Ltd.	-	2,147	-	2,495
	(주)화승케이칼	1,449,608	7,931	1,487,348	10,724
합 계		28,338,865	3,394,444	29,479,195	3,382,345

(4) 당기와 전기 중 특수관계자에 대한 매출 등의 거래내역은 다음과 같습니다.

(단위 : 천원)					
특수관계 구분	회사명	제 4 (당) 기		제 3 (전) 기	
		매출	기타	매출	기타
지배기업	(주)화승코퍼레이션	1,466,331	1,309,454	1,249,399	912,352
기타	(주)화승소재(*1)	-	-	-	458,503
	(주)화승네트웍스	-	2,156	-	2,838
	화승기차배건(태창)유한공사	6,245,904	81,788	5,957,637	28,424
	화승특종고무(태창)유한공사	-	3,421	-	9,168
	북경화승R&A기차배건유한공사	-	2,648	12,601	26,617
	화승기차배건(중경)유한공사(*2)	-	-	-	10,240
	HSI Automotvies Private Ltd.	20,174,613	115,230	21,051,122	78,627
	Hwaseung IA Automotives Private Ltd.	4,285,240	-	472,433	-
	HS Automotive America Holdings Inc.와 그 종속기업	115,756,927	-	90,888,891	1
	Hwaseung Networks America Corp.	5,498,086	-	6,881,683	-
	HWASEUNG NETWORKS MEXICO SALTILLO, S. DE R. L. DE C. V.	1,903,070	-	-	-
	Hwaseung TR Otomotive San. Tic. Ltd. Sti	20,143,654	-	15,252,138	-
	PT. HWASEUNG AUTOMOTIVE INDONESIA	918,393	17,167	891,196	-
	PT. HWASEUNG BIMARUNA INDONESIA	3,246,544	11,749	3,333,069	-
	Hwaseung Automotive Bulgaria Ltd.	7,678	-	55,371	-
	Hwaseung Vietnam Haiphong Automotive Company Ltd.	174,510	-	15,424	-
	(주)화승케이칼	-	325,420	-	240,120
합 계		179,820,950	1,869,033	146,060,964	1,766,890

(\*1) 전기 중 (주)화승코퍼레이션에 합병되었습니다.

(\*2) 당기 중 청산되었습니다.

(5) 당기와 전기 중 특수관계자에 대한 매입 등의 거래내역은 다음과 같습니다.

(단위 : 천원)					
특수관계 구분	회사명	제 4 (당) 기		제 3 (전) 기	
		매입	기타	매입	기타
지배기업	(주)화승코퍼레이션	97,786,749	6,435,378	47,095,021	5,412,908
기타	(주)화승소재(*)	-	-	48,087,730	322,756

(주)화승네트웍스	30,033,954	4,932,650	29,208,391	4,592,851
화승기차배건(태창)유한공사	-	32,876	-	97,013
북경화승R&A기차배건유한공사	-	334,273		
Hwaseung IA Automotives Private Limited	-	6,697		
HS Automotive America Holdings Inc.와 그 종속기업	-	298,299		
화승호천태창국제무역유한공사	143,516	-		
Hwaseung Vietnam Haiphong Automotive Company Ltd.	-	31,818	-	28,905
Hwaseung Automotive Europe GmbH	-	737,435	-	627,183
(주)화승케미칼	4,768,551	56,607	4,341,807	40,175
합 계	132,732,770	12,866,033	128,732,949	11,121,791

(\* ) 전기 중 (주)화승코퍼레이션에 합병되었습니다.

(6) 당기와 전기 중 주요 지배기업의 경영진에 대한 보상내역은 다음과 같습니다.

(단위 : 천원)		
구 분	제 4 (당) 기	제 3 (전) 기
단기급여 등	3,778,441	3,084,115
퇴직급여	598,304	593,202
합 계	4,376,745	3,677,317

연결실체는 계획, 운영 및 통제에 대해 중요한 권한과 책임을 가지고 사업 및 본부 단위의 책임자의 역할을 수행하는 이사 이상의 경영진 및 비상임이사를 주요 경영진으로 판단하고 있습니다.

(7) 당기말 현재 연결실체가 특수관계자를 위하여 제공하고 있는 담보 및 보증의 내역은 다음과 같습니다.

(단위 : 천원, 천외화)				
특수관계구분	회사명	제공처	보증내용	보증금액
지배기업	(주)화승코퍼레이션	한국산업은행 등	차입금 등	72,465,100
				USD 4,800
기타	(주)화승네트웍스	(주)부산은행	차입금 등	1,375,000
	화승기차배건(태창)유한공사	(주)신한은행	차입금 등	CNY 57,600
합 계				KRW 73,840,100 USD 4,800 CNY 57,600

(8) 당기말 현재 연결실체가 특수관계자로부터 제공받고 있는 담보 및 보증의 내역은 다음과 같습니다.

(단위 : 천원, 천외화)				
특수관계구분	회사명	채권자	보증내용	보증금액
지배기업	(주)화승코퍼레이션	한국산업은행	차입금 등	103,053,700
				USD 26,900
기타	현승훈	한국산업은행	차입금 등	6,733,800
	현지호	한국수출입은행	차입금 등	21,600,000
합 계				KRW 131,387,500 USD 26,900

연결실체는 상기 보증외에도 특수관계자인 (주)화승코퍼레이션으로부터 차입금에 대한 담보로 건물에 대하여 한국산업은행과 (주)우리은행에 각각 23,000백만원, 22,000백만원의 담보(채권최고액)를 제공받고 있습니다.

(9) 당기 중 특수관계자에게 지급한 배당금은 532백만원입니다.

### 31. 재무위험 관리

연결실체는 자산, 부채 및 예상거래에 영향을 미치는 환율, 이자율, 시장가격 등의 변동에 따른 위험에 노출되어 있습니다. 재무위험 관리의 목적은 영업활동 및 재무활동에 있어 위험을 통제하는데 있습니다. 위험평가에 근거하여, 선택적인 파생 또는 비파생 위험회피수단을 이러한 목적에 사용하고 있습니다. 연결실체는 현금흐름에 영향을 미치는 위험에 대해서만 위험회피를 사용하고 있습니다. 파생상품은 단기매매목적이나 기타 투자의 목적으로 사용되지 아니하며, 위험회피수단으로만 사용되고 있습니다. 신용위험의 관리를 위해, 위험회피거래는 신용도가 BBB등급 이상인 금융기관을 통해서만 거래되고 있습니다. 또한, 거래상대방의 신용도에 따라 위험노출에 대한 상대적, 절대적 금액의 설정을 통해 금융상품의 신용위험을 관리하고 있습니다.

연결실체의 재무정책은 이사회에 의해 매년 수립되며, 연결실체의 재무팀은 재무정책의 수행 및 지속적인 위험관리를 책임지고 있습니다. 특정 거래는 이사회에 사전 승인이 필요하며, 심각성 및 현재 위험노출 금액 등이 주기적으로 보고됩니다.

연결실체의 재무팀은 시장위험, 신용위험, 유동성위험 등의 전반적인 재무위험 관리를 주요 업무로 다루고 있으며, 시장 상황에 따른 효과의 추정을 위해 여러가지 시장상황을 고려하고 있습니다.

#### (1) 시장위험 관리

연결실체의 시장위험 관리는 연결실체의 수익에 대한 위험을 최소화할 수 있도록 그 노출정도를 관리하는 데에 있습니다. 시장위험은 이자율, 외환 및 기타 시장 요소의 움직임에 대해 연결실체가 보유한 포트폴리오의 수익이나 가치가 감소할 위험을 의미합니다.

① 환율위험

연결실체는 수출 및 원자재 구매 등과 관련하여 USD, EUR, CNY 및 JPY의 환율위험에 노출되어 있습니다. 연결실체는 정기적으로 원화 환율 변동에 대한 환위험을 정기적으로 측정하고 있습니다.

(단위 : 천외화)				
구 분	제 4 (당) 기		제 3 (전) 기	
	USD	EUR	USD	EUR
외화자산				
현금및현금성자산	46	-	3,203	1,205
매출채권	66,610	26,572	64,134	18,724
미수금	1,781	8	378	9
보증금	-	57	-	42
합 계	68,437	26,637	67,715	19,980
외화부채				
매입채무	840	-	-	15
미지급금	678	267	558	64
차입금	14,679	-	11,806	-
합 계	16,197	267	12,364	79

연결실체는 정기적으로 원화 환율 변동에 대한 환위험을 정기적으로 측정하고 있습니다. 당기말 현재 각 외화에 대한 기능통화의 환율 10% 변동시 환율변동이 연결실체의 세전순이익에 미치는 영향은 다음과 같습니다.

(단위 : 천원)				
구 분	제 4 (당) 기		제 3 (전) 기	
	10% 상승시	10% 하락시	10% 상승시	10% 하락시
USD	7,679,047	(7,679,047)	7,137,077	(7,137,077)
EUR	4,031,188	(4,031,188)	2,838,981	(2,838,981)
합 계	11,710,235	(11,710,235)	9,976,058	(9,976,058)

② 이자율위험

연결실체는 이자부 차입금을 통해 일부 자금을 조달하고 있으며, 이에 따른 이자율위험에 노출되어 있습니다. 연결실체는 이자율위험에 대해 정기적으로 측정하고 있습니다.

(단위 : 천원)				
구 분	제 4 (당) 기		제 3 (전) 기	
	0.5% 상승시	0.5% 하락시	0.5% 상승시	0.5% 하락시
이자비용	526,208	(526,208)	325,208	(325,208)

③ 가격위험

연결실체는 지분상품에서 발생하는 가격변동위험에 노출되어 있습니다. 당기말 현재공정가치로 평가하는 기타포괄손익-공정가치측정금융자산은 486백만원입니다.

(2) 신용위험 관리

연결실체는 신용위험 관리를 위하여 업체의 신용수준이 일정 이상인 거래처와 거래하고 있으며, 금융자산의 신용위험관리를 위하여 매월 정상결제유무를 파악하여 매출처의 지급여력의 문제발생 가능성을 파악하고 있습니다. 이러한 관리활동으로 문제발생 매출처에 대한 납품을 조정하여 신용위험의 노출을 최소화하고 있습니다. 또한, 신용도가 높은 국내 금융기관에 대한 예금예치등으로 금융기관으로부터의 신용위험은 극히 제한적입니다.

(3) 유동성위험관리

연결실체는 유동성위험관리를 위하여 단기 및 중장기의 자금관리계획을 수립하여 실제 현금 유출액을 분석 및 검토하고 있으며, 금융부채와 금융자산의 만기구조를 일치시키고자 하고 있습니다. 연결실체의 영업활동현금흐름과 금융자산의 현금유입으로 금융부채의 상환이 가능하다고 판단하고 있으며, 일시적 또는 비정상적인 경제환경으로 인한 유동성 위험을 관리하고자 금융기관과 채권할인약정 및 무역금융 등의 한도성 차입약정을 체결하고 있습니다.

다음은 당기말과 전기말 현재 금융부채별 상환계획이며 할인되지 않은 계약상의 금액으로서 이차지급액을 포함하고 있으며 연결재무상태표의 금액과 다를 수 있습니다

① 당기

(단위 : 천원)			
구 분	계약상 금액	1년 이하	1년 초과~5년 이하
매입채무및기타채무	113,967,553	113,967,553	-
장기매입채무및기타채무	3,339,564	-	3,339,564
차입금	167,792,204	135,431,156	32,361,049
금융보증부채	92,489,252	92,489,252	-
리스부채	3,214,545	1,532,160	1,682,385
기타금융부채(비유동)	46,000	-	46,000
합 계	380,849,118	343,420,121	37,428,998

② 전기

(단위 : 천원)			
구 분	계약상 금액	1년 이하	1년 초과~5년 이하
매입채무및기타채무	133,891,347	133,891,347	-
기타금융부채(유동)	30,000	30,000	-
장기매입채무및기타채무	2,981,771	-	2,981,771
차입금	153,766,396	118,136,651	35,629,745
금융보증부채	120,464,492	120,464,492	-
리스부채	1,556,975	1,444,097	112,878
기타금융부채(비유동)	46,500	-	46,500
합 계	412,737,481	373,966,587	38,770,894

(4) 자본위험관리

연결실체는 부채와 자본 잔액의 최적화를 통하여 주주이익을 극대화시키는 동시에 계속기업으로서 지속될 수 있도록 자본을 관리하고 있습니다. 연결실체의 자본구조는 차입금을 포함하는 부채, 현금 및 현금성자산, 주주에 귀속하는 자본으로 구성되어 있습니다.

한편, 당기말 현재 연결실체가 자본으로 관리하고 있는 항목 및 순부채 대 자본비율은 다음과 같습니다.

(단위 : 천원)		
구 분	제 4 (당 기)	제 3 (전 기)
부채(장.단기차입금)	163,819,296	147,830,801
현금및현금성자산	(5,472,800)	(10,022,100)
순부채	158,346,496	137,808,701
자본	150,475,860	112,518,168
순부채 대 자본비율	105.2%	122.5%

(5) 공정가치

① 공정가치의 서열체계

연결실체는 재무상태표에 공정가치로 측정되는 금융상품에 대하여 공정가치 측정에 사용된 투입변수에 따라 다음과 같은 공정가치 서열체계로 분류하고 있습니다.

- 수준 1: 동일한 자산이나 부채에 대한 활성시장의(조정되지 않은) 공시가격
- 수준 2: 직접적 또는 간접적으로 관측가능한, 자산이나 부채에 대한 투입변수. 단, 수준 1에 포함된 공시가격은 제외함
- 수준 3: 관측가능한 시장자료에 기초하지 않은, 자산이나 부채에 대한 투입변수(관측가능하지 않은 투입변수)

② 당기말 현재 공정가치로 측정되는 금융상품의 공정가치 서열체계에 따른 수준별공시는 다음과 같습니다.

(단위 : 천원)						
구 분	제 4 (당) 기			제 3 (전) 기		
	수준 1	수준 2	수준 3	수준 1	수준 2	수준 3
기타포괄손익-공정가치측정금융자산	469,726	-	15,795	1,081,493	-	-

③ 수준 3으로 분류되는 금융자산과 금융부채의 가치평가기법 및 공정가치 측정에 사용된 투입변수는 다음과 같습니다.

구분	평가기법	투입변수
기타포괄손익-공정가치 측정 금융자산	거래사례비교법	최근거래가준용

### 32. 현금흐름표

(1) 연결실체의 당기 및 전기의 현금흐름표에 포함되지 않는 주요 비현금거래는 다음과 같습니다.

(단위 : 천원)		
구 분	제 4 (당 기)	제 3 (전 기)
유형자산 취득 관련 미지급금 증감	811,134	1,007,611
차입금의 유동성 대체	1,699,992	11,299,992
재평가로 인한 유형자산의 증가	11,889,794	687,915
유형자산과 투자부동산간 대체	879,826	881,979
사용권자산의 취득	3,174,472	1,704,710
매각예정분류자산 대체	-	10,310,940

(2) 당기와 전기 중 재무활동에서 생기는 부채의 변동은 다음과 같습니다.

#### ① 당기

(단위 : 천원)						
구 분	기초금액	현금흐름	비현금흐름			기말금액
			유동성대체	환율변동효과	기타	
단기차입금	114,389,155	15,221,205	1,699,992	767,290	-	132,077,642
장기차입금	33,441,646	-	(1,699,992)	-	-	31,741,654
유동성리스부채	1,444,097	(1,566,779)	85,904	-	1,568,937	1,532,160
리스부채	112,878	-	(85,904)	-	1,655,411	1,682,385
기타금융부채	76,500	(30,500)	-	-	-	46,000
합 계	149,464,276	13,623,926	-	767,290	3,224,348	167,079,841

#### ② 전기

(단위 : 천원)						
구 분	기초금액	현금흐름	비현금흐름			기말금액
			유동성대체	환율변동효과	기타	
단기차입금	170,271,026	(66,915,394)	11,299,992	(325,048)	58,579	114,389,155
장기차입금	14,741,638	30,000,000	(11,299,992)	-	-	33,441,646
유동성리스부채	166,046	(518,692)	448,521	-	1,348,222	1,444,097
리스부채	181,256	-	(448,521)	-	380,143	112,878
기타금융부채	201,500	(125,000)	-	-	-	76,500
합 계	185,561,466	(37,559,086)	-	(325,048)	1,786,944	149,464,276

### 33. 매각예정분류자산

당기말과 전기말 현재 매각예정분류자산의 내역은 다음과 같습니다.

(단위 : 천원)		
구 분	제 4 (당) 기	제 3 (전) 기(*)
투자부동산		
토지	-	9,730,005
건물 및 구축물	-	580,935
합 계	-	10,310,940

(\*) 당기 중 매각 완료 하였습니다.

### 34. 재무제표 승인

연결실체의 재무제표는 2025년 2월 28일자로 이사회에서 승인되었습니다.

## 4. 재무제표

### 4-1. 재무상태표

#### 재무상태표

제 4 기      2024.12.31 현재  
 제 3 기      2023.12.31 현재  
 제 2 기      2022.12.31 현재

(단위 : 원)

	제 4 기	제 3 기	제 2 기
<b>자산</b>			
유동자산	207,071,747,689	173,638,264,224	173,174,719,566
현금및현금성자산	5,234,312,820	9,986,250,202	6,747,758,962
매출채권및기타채권	158,816,296,471	129,471,032,112	133,203,315,238
재고자산	36,231,336,278	28,643,433,317	28,243,626,198
기타금융자산		10,139,273	
기타유동자산	6,789,802,120	5,527,409,320	4,980,019,168
비유동자산	252,315,896,650	229,822,546,422	222,119,610,664
유형자산	108,720,502,595	98,640,939,453	99,943,316,531
무형자산	1,320,840,902	1,272,327,516	968,299,428
투자부동산	31,220,884,713	28,352,472,402	28,358,393,296
종속기업및관계기업투자	83,163,128,209	70,584,478,780	62,009,124,645
장기매출채권및기타채권	24,356,691,484	27,618,834,991	28,175,496,764
기타포괄손익-공정가치측정 금융자산	485,521,420	1,081,493,280	1,122,980,000
기타금융자산	3,022,000,000	2,272,000,000	1,542,000,000
기타비유동자산	26,327,327		
<b>자산총계</b>	<b>459,387,644,339</b>	<b>403,460,810,646</b>	<b>395,294,330,230</b>
<b>부채</b>			
유동부채	263,549,515,396	246,133,004,573	276,599,421,822
매입채무및기타채무	135,032,881,738	151,070,665,022	135,535,258,072
단기차입금	112,677,641,591	82,322,220,386	132,459,582,690
금융보증부채	639,340,266	279,103,266	375,240,110
유동성리스부채	1,500,648,678	1,411,186,070	153,092,597
당기법인세부채	5,435,220,173	4,832,813,646	2,518,051,831
기타유동부채	8,263,782,950	6,217,016,183	5,558,196,522
비유동부채	45,362,268,479	44,809,637,978	26,034,398,008
장기매입채무및기타채무	2,890,731,538	2,531,696,208	2,427,615,305
장기차입금	31,741,654,000	32,841,646,000	12,941,638,000
리스부채	1,668,998,041	72,894,661	165,141,499
확정급여부채	7,167,264,899	6,454,454,521	4,717,807,192
기타금융부채	46,000,000	46,500,000	51,500,000
이연법인세부채	1,847,620,001	2,862,446,588	5,730,696,012
<b>부채총계</b>	<b>308,911,783,875</b>	<b>290,942,642,551</b>	<b>302,633,819,830</b>
<b>자본</b>			
자본금	9,496,811,500	9,496,811,500	9,496,811,500
자본잉여금	14,631,828,714	14,631,828,714	14,631,828,714
자기주식	(22,122,761)	(22,122,761)	(22,122,761)

기타포괄손익누계액	46,025,268,977	37,104,349,414	35,602,650,800
이익잉여금	80,344,074,034	51,307,301,228	32,951,342,147
자본총계	150,475,860,464	112,518,168,095	92,660,510,400
부채와자본총계	459,387,644,339	403,460,810,646	395,294,330,230

## 4-2. 포괄손익계산서

### 포괄손익계산서

제 4 기 2024.01.01 부터 2024.12.31 까지

제 3 기 2023.01.01 부터 2023.12.31 까지

제 2 기 2022.01.01 부터 2022.12.31 까지

(단위 : 원)

	제 4 기	제 3 기	제 2 기
매출	702,562,099,018	677,371,568,619	657,241,500,200
매출원가	582,840,149,918	564,035,828,954	566,897,541,099
매출총이익	119,721,949,100	113,335,739,665	90,343,959,101
판매비와관리비	95,272,591,831	88,663,001,392	77,624,429,948
영업이익	24,449,357,269	24,672,738,273	12,719,529,153
지분법손익	7,696,071,969	8,506,482,187	1,526,908,444
기타수익	5,829,492,779	2,190,508,285	4,597,128,675
기타비용	284,322,870	377,676,662	690,812,637
금융수익	15,674,351,544	7,075,581,859	12,832,796,569
금융원가	13,015,990,459	13,013,189,833	15,573,788,506
법인세비용차감전순이익	40,348,960,232	29,054,444,109	15,411,761,698
법인세비용	7,925,881,706	4,845,224,645	2,727,163,859
당기순이익	32,423,078,526	24,209,219,464	12,684,597,839
기타포괄손익	6,484,153,143	(3,402,022,419)	13,049,669,105
후속적으로 당기순이익으로 재분류되지 않는 포괄손익	6,484,153,143	(3,402,022,419)	13,049,669,105
확정급여부채의 재측정요소	(2,218,561,069)	(4,412,421,453)	5,033,386,421
지분법이익잉여금	(218,205,351)	(1,039,833,480)	175,851,034
지분법자본변동	5,100,782,811	1,108,705,428	2,892,751,569
재평가잉여금	4,304,043,944	30,309,181	4,947,680,081
기타포괄손익-공정가치측정금융자산관련손익	(483,907,192)	911,217,905	
총포괄이익	38,907,231,669	20,807,197,045	25,734,266,944
주당손익			
기본주당순이익 (단위 : 원)	1,707	1,275	668

### 4-3. 자본변동표

#### 자본변동표

제 4 기 2024.01.01 부터 2024.12.31 까지

제 3 기 2023.01.01 부터 2023.12.31 까지

제 2 기 2022.01.01 부터 2022.12.31 까지

(단위 : 원)

	자본					
	자본금	자본잉여금	자본조정	기타포괄손익누계액	이익잉여금	자본 합계
2022.01.01 (기초자본)	9,496,811,500	14,631,828,714	(22,122,761)	27,762,219,150	15,532,276,528	67,401,013,131
당기순이익					12,684,597,839	12,684,597,839
확정급여부채의 재측정요소					5,033,386,421	5,033,386,421
기타포괄손익-공정가치측정금융자산관련손익						
지분법자본변동				2,892,751,569		2,892,751,569
지분법이익잉여금					175,851,034	175,851,034
재평가잉여금				4,947,680,081		4,947,680,081
연차배당					(474,769,675)	(474,769,675)
2022.12.31 (기말자본)	9,496,811,500	14,631,828,714	(22,122,761)	35,602,650,800	32,951,342,147	92,660,510,400
2023.01.01 (기초자본)	9,496,811,500	14,631,828,714	(22,122,761)	35,602,650,800	32,951,342,147	92,660,510,400
당기순이익					24,209,219,464	24,209,219,464
확정급여부채의 재측정요소					(4,412,421,453)	(4,412,421,453)
기타포괄손익-공정가치측정금융자산관련손익				362,684,005	548,533,900	911,217,905
지분법자본변동				1,108,705,428		1,108,705,428
지분법이익잉여금					(1,039,833,480)	(1,039,833,480)
재평가잉여금				30,309,181		30,309,181
연차배당					(949,539,350)	(949,539,350)
2023.12.31 (기말자본)	9,496,811,500	14,631,828,714	(22,122,761)	37,104,349,414	51,307,301,228	112,518,168,095
2024.01.01 (기초자본)	9,496,811,500	14,631,828,714	(22,122,761)	37,104,349,414	51,307,301,228	112,518,168,095
당기순이익					32,423,078,526	32,423,078,526
확정급여부채의 재측정요소					(2,218,561,069)	(2,218,561,069)
기타포괄손익-공정가치측정금융자산관련손익				(483,907,192)		(483,907,192)
지분법자본변동				5,100,782,811		5,100,782,811
지분법이익잉여금					(218,205,351)	(218,205,351)
재평가잉여금				4,304,043,944		4,304,043,944
연차배당					(949,539,300)	(949,539,300)
2024.12.31 (기말자본)	9,496,811,500	14,631,828,714	(22,122,761)	46,025,268,977	80,344,074,034	150,475,860,464

#### 4-4. 현금흐름표

##### 현금흐름표

제 4 기 2024.01.01 부터 2024.12.31 까지

제 3 기 2023.01.01 부터 2023.12.31 까지

제 2 기 2022.01.01 부터 2022.12.31 까지

(단위 : 원)

	제 4 기	제 3 기	제 2 기
영업활동현금흐름	(14,026,490,006)	42,979,666,558	31,105,770,200
당기순이익	32,423,078,526	24,209,219,464	12,684,597,839
가감	25,675,831,229	31,032,038,263	32,159,634,118
감가상각비	13,734,108,230	12,549,017,231	13,203,398,250
대손상각비(환입)	8,205,946,992	9,415,443,660	2,176,608,752
기타의 대손상각비(환입)	(151,935,288)	48,659,067	344,789,133
퇴직급여	4,249,947,072	3,661,738,548	4,301,846,816
무형자산상각비	234,844,614	162,330,512	149,940,062
외화환산손실	2,813,912,455	1,678,367,281	5,365,986,398
법인세비용	7,925,881,706	4,845,224,645	2,727,163,859
재고자산평가손실(환입)	342,813,231	556,689,449	3,207,634,903
유형자산처분손실	10,000,000	6,192,281	33,408,652
이자비용(리스부채 포함)	8,721,434,047	8,990,574,033	7,449,524,702
금융보증비용	254,401,945	367,229,804	579,400,405
이자수익	(338,192,094)	(354,685,482)	(67,019,530)
금융보증수익	(521,898,278)	(556,919,910)	(564,603,696)
무형자산손상차손환입			(10,723,650)
외화환산이익	(9,088,628,118)	(1,584,599,049)	(3,027,918,090)
유형자산처분이익	(152,321,005)	(430,180,838)	(543,404,583)
무형자산처분이익			(372,533,720)
투자부동산평가손실	282,717,441		237,369,008
투자부동산평가이익	(3,151,129,752)		(1,504,325,109)
사채상환손실		58,578,491	
금융자산 손상차손환입		(505,139,273)	
금융자산 손상차손		630,000,000	
지분법손익	(7,696,071,969)	(8,506,482,187)	(1,526,908,444)
자산·부채의 증감	(54,982,483,797)	782,354,415	(6,526,524,174)
매출채권의 감소(증가)	(21,946,823,528)	(9,354,301,718)	(18,813,603,882)
기타채권의 감소(증가)	(4,211,781,652)	4,199,283,415	(4,256,481,521)
기타유동자산의 감소(증가)	(1,288,720,127)	(547,390,152)	(749,691,603)
재고자산의 감소(증가)	(7,920,222,192)	(956,496,568)	5,255,325,990
매입채무의 증가(감소)	(14,374,159,106)	8,276,947,922	19,945,172,442
기타채무의 증가(감소)	(945,652,437)	6,008,083,436	(2,623,467,038)
기타유동부채의 증가(감소)	2,046,766,767	658,819,661	3,586,134,360
퇴직금의 순지급액	(6,341,891,522)	(7,502,591,581)	(8,869,912,922)
이자의 수취	343,910,300	349,159,729	52,106,652
이자의 지급	(8,725,352,160)	(8,949,016,874)	(7,342,405,053)
법인세의 납부	(8,761,474,104)	(4,444,088,439)	78,360,818
투자활동현금흐름	(16,734,568,260)	(8,303,195,321)	(6,301,454,019)

유형자산의 처분	294,801,391	561,016,079	1,611,052,680
유형자산의 취득	(15,986,350,363)	(8,764,654,217)	(8,692,005,819)
무형자산의 처분			1,096,809,090
무형자산의 취득	(283,358,000)	(466,358,600)	(258,878,000)
보증금의 감소	61,311,543	95,571,768	221,086,040
보증금의 증가	(81,112,104)	(57,239,251)	(159,567,372)
기타금융자산의 처분	10,139,273	1,688,468,900	52,008
기타금융자산의 취득	(750,000,000)	(1,360,000,000)	(120,002,646)
재무활동현금흐름	26,009,120,884	(31,411,516,655)	(22,699,227,085)
차입금의 증가	303,181,156,336	330,897,258,262	346,771,150,779
차입금의 감소	(274,693,017,553)	(360,868,143,968)	(368,906,602,689)
기타금융부채의 증가	500,000	5,500,000	5,000,000
기타금융부채의 감소	(1,000,000)	(10,500,000)	(11,000,000)
리스부채의 지급	(1,528,978,599)	(486,091,599)	(83,005,500)
배당금의 지급	(949,539,300)	(949,539,350)	(474,769,675)
외화현금및현금성자산의 환율변동효과		(26,463,342)	(104,793,691)
현금및현금성자산의 순증감	(4,751,937,382)	3,238,491,240	2,000,295,405
기초현금및현금성자산	9,986,250,202	6,747,758,962	4,747,463,557
기말현금및현금성자산	5,234,312,820	9,986,250,202	6,747,758,962

## 5. 재무제표 주석

제4(당) 기: 2024년 12월 31일 현재

제3(전) 기: 2023년 12월 31일 현재

주식회사 화승알앤에이

### 1. 회사의 개요

주식회사 화승알앤에이(이하 "당사")는 2021년 2월 28일을 분할기일로 하여 주식회사 화승코퍼레이션에서 자동차부품 제조사업부문을 영위할 목적으로 인적분할되어 신규 설립되었으며, 2021년 3월 15일에 한국거래소에 당사의 주식을 재상장하였습니다. 당사는 경상남도 양산시 충렬로에 자동차 부품제조를 위한 공장 및 본점 소재지가 위치하고 있습니다.

당기말 현재 당사의 주요 주주현황은 다음과 같습니다.

(단위 : 천원)				
주주명	주식수	금액	지분율(%)	
현지호	4,170,110주	2,085,055	22.0	
현승훈	2,560,893주	1,280,447	13.5	
(주)화승코퍼레이션	2,141,216주	1,070,608	11.3	
(주)화승인더스트리	1,758,079주	879,040	9.2	
기타(*)	8,363,325주	4,181,662	44.0	
합계	18,993,623주	9,496,812	100.0	

(\*) 기타에는 자기주식 2,837주가 포함되어 있습니다.

### 2. 재무제표 작성기준 및 유의적 회계정책

#### 2.1. 재무제표 작성기준

당사는 주식회사등의외부감사에관한법률 제5조 1항 1호에서 규정하고 있는 국제회계기준위원회 국제회계기준을 채택하여 정한 회계처리기준인 한국채택국제회계기준에 따라 재무제표를 작성하였습니다.

본 재무제표는 기업회계기준서 제1027호 '별도재무제표'에 따른 별도재무제표로서 종속기업, 관계기업 및 공동기업에 대한 투자자산을 기업회계기준서 제1028호 '관계기업과 공동기업에 대한 투자'에서 규정하고 있는 지분법에 근거한 회계처리로 표시한 재무제표입니다. 또한, 종속기업, 관계기업 및 공동기업으로부터 수취하는 배당금은 배당금 수령 시 투자자산 장부금액을 차감하고 있습니다.

재무제표의 작성에 적용된 유의적 회계정책은 아래에서 설명하는 사항을 제외하고는 2023년 12월 31일로 종료하는 회계연도에 대한 재무제표 작성시 채택한 회계정책과 동일합니다.

(1) 당기부터 새로 도입된 기준서 및 해석서와 그로 인한 회계정책 변경의 내용은 다음과 같습니다.

당사는 2024년 1월 1일부터 개시하는 회계기간부터 다음의 제·개정 회계기준을 신규로 적

용하였습니다.

① 기업회계기준서 제1001호 '재무제표 표시'개정 - 부채의 유동성 분류

보고기간말 현재 존재하는 실질적인 권리에 따라 유동 또는 비유동으로 분류되며, 부채의 결제를 연기할 수 있는 권리의 행사가능성이나 경영진의 기대는 고려하지 않습니다.

또한, 부채의 결제에 자기지분상품의 이전도 포함되나, 복합금융상품에서 자기지분상품으로 결제하는 옵션이 지분상품의 정의를 충족하여 부채와 분리하여 인식된 경우는 제외됩니다.

해당 기준서의 개정이 재무제표에 미치는 중요한 영향은 없습니다

② 기업회계기준서 제1001호 '재무제표 표시'개정 - 약정사항이 있는 비유동부채

기업이 보고기간말 후에 준수해야하는 약정은 보고기간말에 해당 부채의 분류에 영향을 미치지 않으며, 보고기간 이후 12개월 이내 약정사항을 준수해야하는 부채가 보고기간말 현재 비유동부채로 분류된 경우 보고기간 이후 12개월 이내 부채가 상환될 수 있는 위험에 관한 정보를 공시해야 합니다. 해당 기준서의 개정이 재무제표에 미치는 중요한 영향은 없습니다.

③ 기업회계기준서 제1001호 '재무제표 표시'개정 - 가상자산 공시

가상자산을 보유하는 경우, 가상자산을 고객을 대신하여 보유하는 경우, 가상자산을 발행한 경우의 추가 공시사항을 규정하고 있습니다. 해당 기준서의 개정이 재무제표에 미치는 중요한 영향은 없습니다.

④ 기업회계기준서 제1116호 '리스' 개정 - 판매후리스에서 생기는 리스부채

판매후리스에서 생기는 리스부채를 후속적으로 측정할 때 판매자-리스이용자가 보유하는 사용권 관련 손익을 인식하지 않는 방식으로 리스료나 수정리스료를 산정합니다. 해당 기준서의 개정이 재무제표에 미치는 중요한 영향은 없습니다.

⑤ 기업회계기준서 제1007호 '현금흐름표'/ 제1107호 '금융상품: 공시' 개정 - 공급자금융약정

공급자금융약정을 적용하는 경우, 재무제표이용자가 공급자금융약정이 기업의 부채와 현금흐름 그리고 유동성위험 익스포저에 미치는 영향을 평가할 수 있도록 공급자금융약정에 대한 정보를 공시해야 합니다. 해당 기준서의 개정이 재무제표에 미치는 중요한 영향은 없습니다.

⑥ 기업회계기준서 제1012호 '법인세'개정 - 국제조세개혁-필라2 모범규칙

경제협력개발기구(OECD)가 발표한 필라2 모범규칙을 시행하기 위하여 제정되었거나 실질적으로 제정된 세법(이하 '필라2 법률')에서 생기는 법인세(이하 '필라2 법인세(글로벌 최저한세)') 관련, 필라2 법인세(글로벌 최저한세)와 관련되는 이연법인세자산 및 부채를 인식하지 아니하고 이에 대한 정보도 공시하지 아니한다는 한시적 예외규정이 2023년 추가되었습니다.

필라2 법률 시행일(2024년 1월 1일) 이후부터 이러한 한시적 예외규정을 적용하였다는 사실을 공시하고, 필라2 법인세(글로벌 최저한세)와 관련되는 당기법인세비용(수익)을 별도로 공시합니다. 해당 기준서의 개정이 재무제표에 미치는 중요한 영향은 없습니다.

(2) 제·개정 회계기준의 미채택

제정·개정·공표되었으나 시행일이 도래하지 아니하여 적용하지 않은 기준서와 해석서는 다음과 같으며, 당사는 의무적용일에 동 개정사항을 적용할 예정입니다.

① 기업회계기준서 제1021호 '환율변동효과'와 기업회계기준서 제1101호 '한국채택국제회계기준의 최초채택' 개정 - 교환가능성 결여  
통화의 교환가능성을 평가하고 다른 통화와 교환이 가능하지 않다면 현물환율을 추정하며 관련 정보를 공시하도록 하고 있습니다. 동 개정사항은 2025년 1월 1일 이후 시작하는 회계연도부터 적용되며, 조기적용이 허용됩니다. 기준서 제1021호는 경과규정에 따라 전진적용하며, 개정내용의 최초적용에 따른 누적효과를 기초 이익잉여금에 대한 조정으로 인식합니다. 당사는 동 개정으로 인해 재무제표에 중요한 영향은 없을 것으로 예상하고 있습니다.

② 기업회계기준서 제1109호 '금융상품'과 기업회계기준서 제1107호 '금융상품: 공시' 개정 - 금융상품 분류와 측정  
계약상 현금흐름 특성을 평가할 때 원리금 지급만으로 구성되어 있는 현금흐름관련 규정을 명확화하였으며, 기타포괄손익-공정가치측정 '지분상품'의 투자 종류별 공정가치 변동 및 실손익 정보에 대한 공시 요구사항 등이 추가되었습니다. 동 개정사항은 2026년 1월 1일 이후 시작하는 회계연도부터 적용되며, 조기적용이 허용됩니다. 한편, 금융상품 분류와 측정 개정에 관한 경과규정에 따라, 금융상품 측정범주 변경에 한해 전진적용하며, 이 개정내용의 최초적용에 따른 누적효과를 기초 이익잉여금에 대한 조정으로 인식하고, 개정 전·후 해당 금융자산의 측정에 대한 정보를 공시합니다. 당사는 동 개정으로 인해 재무제표에 중요한 영향은 없을 것으로 예상하고 있습니다.

③ 한국채택국제회계기준 2024연차개선  
동 연차개선은 기업회계기준서 제1101호 '한국채택국제회계기준 최초 채택', 제1107호 '금융상품: 공시', 제1109호 '금융상품', 제1007호 '현금흐름표'에 대한 일부 개정사항을 포함하고 있습니다. 주요 개정사항은 기준서간 상이한 용어 통일 및 불명확하거나 모순된 표현 수정입니다. 동 개정사항은 2026년 1월 1일 이후 시작하는 회계연도부터 적용되며, 조기적용이 허용됩니다. 당사는 동 개정으로 인해 재무제표에 중요한 영향은 없을 것으로 예상하고 있습니다.

### (3) 재무제표의 측정기준

당사의 재무제표는 금융상품 등 아래 회계정책에서 별도로 언급하고 있는 사항을 제외하고는 역사적원가를 기준으로 작성되었습니다.

## 2.2 중요한 회계정책

### (1) 종속기업 및 관계기업

종속기업 및 관계기업에 대해서는 최초에 원가로 인식하고, 취득일 이후에 발생한 관계기업의 당기순손익 및 자본변동 중 당사의 지분에 해당하는 금액은 장부금액에 가감하고 있습니다. 종속기업 및 관계기업이 유사한 상황에서 발생한 동일한 거래와 사건에 대하여 당사의 회계정책과 다른 회계정책을 사용한 경우, 지분법을 적용하기 위하여 종속기업 및 관계기업의 재무제표를 사용할 때 종속기업 및 관계기업의 회계정책을 당사의 회계정책과 일관되도록 조정하고 있습니다.

### (2) 외화

당사의 재무제표는 당사의 영업활동이 이루어지는 주된 경제환경의 통화(이하 "기능통화") 및 표시통화인 원화로 작성하여 보고하고 있습니다.

기능통화로 외화거래를 최초로 인식하는 경우에 거래일의 외화와 기능통화 사이의 현물환율

을 외화금액에 적용하여 기록하고 있습니다. 매 보고기간말 현재 보유 중인 화폐성 외화항목은 보고기간말 현재의 마감환율을 적용하여 환산하고, 역사적원가로 측정하는 비화폐성 외화항목은 거래일의 환율로 환산하며, 공정가치로 측정하는 비화폐성 외화항목은 공정가치가 결정된 날의 환율로 환산하고 있습니다.

화폐성항목의 결제시점에 생기는 외환차이 또는 화폐성항목의 환산에 사용한 환율이 회계기간 중 최초로 인식한 시점이나 재무제표 환산시점의 환율과 다르기 때문에 생기는 환산차이는 그 환산차이가 발생하는 회계기간의 손익으로 인식하고 있습니다.

### (3) 현금및현금성자산

당사는 통화 및 타인발행수표 등 통화대용증권과 당좌예금, 보통예금 및 큰 거래비용없이 현금으로 전환이 용이하고 이자율 변동에 따른 가치변동의 위험이 중요하지 않은 금융상품으로서 취득당시 만기일(또는 상환일)이 3개월 이내인 것을 현금및현금성자산으로 분류하고 있습니다.

### (4) 매출채권

매출채권은 정상적인 영업과정에서 판매된 상품 및 제공된 용역과 관련하여 고객으로부터 수취할 금액입니다. 매출채권의 회수가 1년 이내인 경우 유동자산으로 분류하고, 그렇지 않은 경우 비유동자산으로 분류합니다. 비유동자산으로 분류된 장기성매출채권은 유효이자율을 사용하여 현재가치로 평가하고 있습니다. 매출채권은 공정가치로 인식하며 대손충당금을 차감한 금액으로 측정하고 있습니다.

한편, 당사는 매출채권에 대한 통제 또는 계속적인 관여를 할 수 없게 되는 시점에서 매출채권을 매각한 것으로 회계처리하고 있습니다.

### (5) 금융자산

당사는 금융자산을 그 조건 및 취득목적에 따라 당기손익-공정가치측정 금융자산, 상각후원가측정 금융자산 또는 기타포괄손익-공정가치측정 금융자산으로 분류하고 있습니다. 당사는 최초 인식시점에서 이러한 금융자산의 분류를 결정하고 있습니다. 모든 인식된 금융자산은 후속적으로 금융자산의 분류에 따라 상각후원가나 공정가치로 측정합니다.

#### (가) 금융자산의 분류

다음의 조건을 충족하는 채무상품은 후속적으로 상각후원가로 측정합니다.

- 계약상 현금흐름의 수취와 금융자산의 매도 둘 다를 통해 목적을 이루는 사업모형 하에서 금융자산을 보유

- 금융자산의 계약조건에 따라 특정일에 원금과 원금잔액에 대한 이자 지급만으로 구성되어 있는 현금흐름이 발생

상기 이외의 모든 금융자산은 후속적으로 당기손익-공정가치로 측정합니다. 상기에 기술한 내용에도 불구하고 당사는 금융자산의 최초 인식시점에 다음과 같은 취소 불가능한선택 또는 지정을 할 수 있습니다.

- 특정 요건을 충족하는 경우 지분상품의 후속적인 공정가치 변동을 기타포괄손익으로 표시하는 선택 가능

- 당기손익-공정가치측정항목으로 지정한다면 회계불일치를 제거하거나 유의적으로 줄이는 경우 상각후원가측정금융자산이나 기타포괄손익-공정가치측정금융자산의 요건을 충족하는 채무상품을 당기손익-공정가치측정항목으로 지정 가능

#### ① 상각후원가 및 유효이자율법

유효이자율법은 채무상품의 상각후원가를 계산하고 관련 기간에 걸쳐 이자수익을 배분하는 방법입니다. 금융자산의 상각후원가는 최초 인식시점에 측정된 금액에서 상환된 원금을 차감하고, 최초 인식금액과 만기금액의 차액에 유효이자율법을 적용하여 계산한 상각누계액을 가감한 금액에 손실충당금을 조정된 금액입니다. 금융자산의 총장부금액은 손실충당금을 조정하기 전 금융자산의 상각후원가입니다. 이자수익은 상각후원가와 기타포괄손익-공정가치로 후속측정하는 채무상품에 대해 유효이자율법을 적용하여 인식합니다.

#### ② 기타포괄손익-공정가치측정항목으로 분류되는 채무상품

최초 인식시점에 채무상품은 공정가치에 거래원가를 가산하여 측정합니다. 후속적으로 외화환산손익, 손상차손(환입) 및 유효이자율법에 따른 이자수익의 결과에 따른 채무상품의 장부금액 변동은 당기손익으로 인식합니다. 당기손익으로 인식되는 금액은 채무상품이 상각후원가로 측정되었더라면 당기손익으로 인식되었을 금액과 동일합니다. 이를 제외한 채무상품의 모든 장부금액의 변동은 기타포괄손익으로 인식하며 평가손익누계액으로 누적됩니다. 채무상품이 제거될 때 기타포괄손익으로 인식되었던 누적손익은 당기손익으로 재분류됩니다.

#### ③ 기타포괄손익-공정가치측정항목으로 지정된 지분상품

당사는 최초 인식시점에 지분상품에 대한 투자를 기타포괄손익-공정가치 항목으로 지정하는 최소 불가능한 선택(상품별)을 할 수 있습니다. 만일 지분상품이 단기매매항목이거나 사업결합에서 취득자가 인식하는 조건부 대가인 경우에는 기타포괄손익-공정가치측정항목으로의 지정은 허용되지 않습니다.

기타포괄손익-공정가치항목에 해당하는 지분상품에 대한 투자는 최초 인식시 공정가치에 거래원가를 가산하여 인식합니다. 후속적으로 공정가치로 측정하며 공정가치의 변동에서 발생한 손익을 기타포괄손익으로 인식하며 평가손익누계액으로 누적됩니다. 지분상품이 처분되는 시점에 누적손익은 당기손익으로 재분류되지 않으며 이익잉여금으로 대체됩니다.

#### ④ 당기손익-공정가치측정금융자산

상각후원가나 기타포괄손익-공정가치로 측정 요건을 충족하지 않는 금융자산은 당기손익-공정가치로 측정합니다. 당기손익-공정가치측정 금융자산의 공정가치 변동으로 인한 평가손익과 해당 금융자산으로부터 획득한 배당금과 이자수익은 당기 손익으로 인식합니다.

#### (나) 외화환산손익

외화로 표시되는 금융자산의 장부금액은 외화로 산정되며 보고기간말 현물환율로 환산합니다.

#### (6) 재고자산

재고자산은 총평균법(미착원재료는 개별법)에 의한 취득원가로 평가하고 있으며, 취득원가는 매입원가, 전환원가 및 재고자산을 현재의 장소에 현재의 상태에 이르게 하는데 발생한 기타 원가를 포함합니다. 수량은 계속기록법에 의한 장부수량을 기준으로 하되 실지재고조사에 의한 실사수량의 차이를 조정하고 있습니다. 재고자산의 순실현가능가액이 장부가액보다 하락한 경우에는 그 순실현가능가액을 재무상태표가액으로 하고 있으며, 그 차액은 매출원가에 가산하고 있습니다. 다만, 순실현가능가액의 상승으로 평가손실환입되는 경우에는 매출원가에서 차감하고 있습니다.

#### (7) 유형자산

유형자산은 취득가액(구입원가 또는 제작원가에 당해 유형자산을 사용할 수 있도록 준비하

는데 직접 관련된 지출을 합한 금액)으로 측정하며, 현물출자, 증여, 기타 무상으로 취득한 유형자산은 공정가액을 취득원가로 하고 있습니다. 또한 당사는 유형자산의 취득 또는 완성후의 지출이 가장 최근에 평가된 성능 수준을 초과하여 미래경제적 효익을 증가시키는 지출은 자본적 지출로, 그렇지 않은 경우에는 발생한 기간의 비용으로 하고 있습니다.

유형자산의 토지는 재평가 모형을 적용하여 측정하며, 최초 인식 후에 공정가치를 신뢰성 있게 측정하여 재평가한 금액을 장부금액으로 표시하고 있습니다. 재평가는 보고기간말에 자산의 장부금액이 공정가치와 중요하게 차이가 나지 않도록 주기적으로 수행하고 있습니다. 한편, 재평가는 유형자산의 토지로 분류된 모든 항목에 대하여 적용됩니다. 즉, 토지로 분류된 항목 중 일부만 재평가를 수행, 미수행하지 않습니다.

토지를 제외한 유형자산에 대한 감가상각은 모두 정액법을 적용하고 있으며, 감가상각누계액 및 손상차손누계액은 그 자산과목에서 차감하는 형식으로 기재하고 있습니다. 당사는 유형자산의 진부화 또는 시장가치의 급격한 하락 등으로 인하여 유형자산의 사용 및 처분으로부터 기대되는 미래의 현금흐름총액의 추정액이 장부가액에 미달하는 경우에는 장부가액을 회수가능가액(순공정가치와 사용가치 중 큰 금액)으로 조정하고 그 차액을 손상차손으로 처리하고 있습니다. 다만, 차기 이후에 손상된 자산의 회수가능가액이 장부가액을 초과하는 경우에는 그 자산이 손상처리되기 전의 장부가액의 감가상각 후 잔액을 한도로 하여 그 초과액을 손상차손환입으로 처리하고 있습니다.

토지를 제외한 유형자산에 대한 감가상각은 아래의 자산별 내용연수에 따라 정액법을 적용하고 있으며, 유형자산 분류별 내용연수는 다음과 같습니다.

구분	내용연수
건물	40년
건축물	20년
기계장치	10년
차량운반구	5년
기타의유형자산	5년

토지를 제외한 유형자산의 경우, 추정내용연수에 걸쳐 정액법으로 감가상각을 수행하고 있습니다. 유형자산의 잔존가치와 내용연수 및 감가상각방법은 매 회계연도말에 재검토하고, 재검토 결과 추정치가 종전 추정치와 다르다면 그 차이는 회계추정의변경으로 처리합니다.

유형자산의 제거로 인하여 발생하는 이익이나 손실은 매각대금과 장부금액의 차이로 결정하며, 이를 당기손익으로 인식합니다.

#### (8) 무형자산

무형자산은 당해 자산의 제작원가 또는 매입가액에 취득부대비용을 가산한 가액을 취득원가로 계상하며, 관련 제품의 판매 또는 당해 자산이 사용가능한 시점부터 아래의 내용연수 동안 정액법으로 상각하며 이에 의해 계상된 상각액을 직접 차감한 잔액으로 평가하고 있습니다. 다만, 상표권과 회원권은 이를 이용할 수 있을 것으로 기대되는 기간에 대하여 예측가능한 제한이 없으므로 당해 무형자산은 내용연수가 비한정인 것으로 보아 상각하지 않습니다.

구분	내용연수
소프트웨어	5년

내용연수가 유한한 무형자산의 상각방법과 내용연수에 대해서 매 회계연도말에 재검토하고, 내용연수가 비한정인 무형자산에 대해서는 그 자산의 내용연수가 비한정이라는 평가를 계속하여 정당화하는지를 매 회계기간에 재검토하며, 이를 변경하는 것이 적절하다고 판단되는 경우 회계추정의 변경으로 회계처리하고 있습니다.

개발활동 관련 비용 중 일정요건을 충족하는 미래 경제적 효익이 확실한 비용은 개발비의 과목으로 무형자산으로 처리하며, 이외의 경우에는 정상개발비의 과목으로 판매비와관리비로 처리하고 있습니다. 당사는 무형자산으로 계상한 개발비를 추정 내용연수에 걸쳐 상각하고 있으며, 그 상각액을 판매비와관리비으로 처리하고 있습니다.

#### (9) 투자부동산

임대수익이나 시세차익 또는 두 가지 모두를 얻기 위하여 보유하고 있는 부동산은 투자부동산으로 분류하고 있습니다. 투자부동산은 최초 인식시점에 거래원가를 포함하여 원가로 측정하고 있으며, 최초 인식 후에는 공정가치로 측정하고 공정가치 변동으로 발생하는 손익은 발생한 기간의 당기손익에 반영하고 있습니다.

자가사용의 개시나 정상적인 영업과정에서 판매를 위한 개발의 시작으로 공정가치로평가한 투자부동산을 유형자산이나 재고자산으로 대체하는 경우에는 사용목적 변경시점의 공정가치를 간주원가로 평가하고 있습니다.

자가사용의 종료로 자가사용부동산을 공정가치로 평가하는 투자부동산으로 대체하는 경우 사용목적 변경시점의 공정가치로 재측정하고 투자부동산으로 재분류하고 있습니다.

#### (10) 정부보조금

정부보조금은 당사가 정부보조금에 부수되는 조건을 준수하고 그 보조금을 수령하는것에 대해 합리적인 확신이 있을 경우에만 인식합니다.

비유동자산을 구입, 건설 또는 취득하는데 사용해야 한다는 기본적인 조건이 부과된 정부보조금의 경우 재무상태표에 자산의 차감형식으로 인식하며, 관련 자산의 내용연수에 걸쳐 체계적이고 합리적인 방식으로 상각하고 있습니다.

#### (11) 차입원가

적격자산의 취득, 건설 또는 제조와 직접 관련된 차입원가는 당해 자산 원가의 일부로 자본화하고 있으며, 기타차입원가는 발생기간에 비용으로 인식하고 있습니다. 적격자산이란 의도된 용도로 사용하거나 판매가능한 상태가 될 때까지 상당한 기간을 필요로 하는 자산을 말하며, 금융자산과 단기간 내에 제조되거나 다른 방법으로 생산되는 재고자산은 적격자산에 해당되지 아니하며, 취득시점에 의도된 용도로 사용할 수 있거나 판매가능한 상태에 있는 자산인 경우에도 적격자산에 해당되지 아니합니다.

적격자산을 취득하기 위한 목적으로 특정하여 차입한 자금을 한하여, 보고기간 동안 그 차입금으로부터 실제 발생한 차입원가에서 당해 차입금의 일시적 운용에서 생긴 투자수익을 차감한 금액을 자본화가능차입원가로 결정하며, 일반적인 목적으로 자금을 차입하고 이를 적격자산의 취득을 위해 사용하는 경우에 한하여 당해 자산 관련 지출액에 자본화이자율을 적용하는 방식으로 자본화가능차입원가를 결정하고 있습니다. 자본화이자율은 보고기간동안 차입한 자금(적격자산을 취득하기 위해 특정 목적으로 차입한 자금 제외)으로부터 발생한 차입원가를 가중평균하여 산정하고 있습니다. 보고기간 동안 자본화한 차입원가는 당해 기간

동안 실제 발생한 차입원가를 초과할 수 없습니다.

## (12) 당사가 발행한 금융부채 및 지분상품

당사가 발행한 채무 또는 지분상품은 계약상 내용의 실질에 따라 금융부채 또는 자본항목으로 분류하고 있습니다.

### ① 지분상품

지분상품은 기업의 모든 부채를 차감한 후의 자산에 대하여 잔여지분을 나타내는 계약 또는 약정을 의미합니다.

### ② 금융부채

금융부채는 당기손익인식금융부채와 기타금융부채로 분류됩니다.

금융부채 중 단기매매금융부채 또는 당기손익인식금융부채로 지정할 경우와 문서화된 위험관리나 투자전략에 따라 금융상품집합(금융자산, 금융부채 또는 금융자산과 금융부채의 조합으로 구성된 집합)의 일부를 구성하고 그 정보를 내부적으로 제공하는 경우 당기손익인식금융부채로 인식하고 있습니다. 당기손익인식금융부채는 공정가치로 표시되며 공정가치평가의 결과로 생기는 차손익은 당기손익으로 인식합니다. 관련 금융부채에 지급된 이자비용은 손익으로 인식된 평가차손익에 포함됩니다.

기타금융부채는 차입금을 포함하며 거래원가를 차감한 공정가치로 측정됩니다. 후속적으로 기타금융부채는 유효이자율법을 사용하여 측정된 상각후원가로 측정되며, 이자비용은 유효이자율법을 사용하여 인식합니다.

유효이자율법은 금융부채의 상각후원가를 계산하고 관련기간에 걸쳐 이자비용을 배분하는 방법입니다. 유효이자율은 금융부채의 예상만기 또는 적절하다면 그보다 짧은 기간에 걸쳐 지급할 미래예상현금을 할인하는 이자율입니다.

금융보증부채는 최초에 공정가치로 측정되며 이후에는 기업회계기준서 제1037호(충당부채)에 따라 결정되는 계약상 이행 의무 금액과 최초 인식한 금액에서 수익인식기준에 따라 인식한 상각누계액을 차감한 금액 중 큰 금액으로 측정하고 있습니다.

금융부채는 계약상 의무가 이행되거나 취소되거나 만료된 경우에만 제거합니다.

## (13) 종업원급여

### ① 단기종업원급여

종업원이 관련 근무용역을 제공한 회계기간의 말부터 12개월 이내에 결제될 단기종업원급여는 근무용역과 교환하여 지급이 예상되는 금액을, 근무용역이 제공된 때에 당기손익으로 인식하고 있습니다. 단기종업원급여는 할인하지 않은 금액으로 측정하고 있습니다.

### ② 퇴직급여

당사는 확정급여제도를 운영하고 있습니다. 재무상태표상 확정급여부채는 보고기간말 현재 확정급여부채의 현재가치에서 관련 확정급여부채를 직접 결제하는 데 사용할 수 있는 사외적립자산의 보고기간말 현재 공정가치를 차감하여 계산하고 있습니다.

확정급여부채의 현재가치와 당기근무원가를 결정하기 위해서는 예측단위적립방식을 사용하

며, 제도에서 정하고 있는 급여산정식에 따라 종업원의 근무기간에 걸쳐 정액법을 적용하여 급여를 배분하고 있습니다.

확정급여부채 현재가치의 증감이나 사외적립자산 공정가치의 증감이 있는 경우 보험수리적 가정의 적용으로 인하여 발생하는 보험수리적손익에 대해서는 발생한 기간에 포괄손익계산서상 기타포괄손익으로 인식하고 즉시 이익잉여금으로 대체하며 그 후의 기간에 당기손익으로 재분류하지 아니하고 있습니다.

#### (14) 충당부채

충당부채는 과거의 사건으로 인한 현재의무(법적의무 또는 의제의무)로서, 당해 의무를 이행할 가능성이 높으며 그 의무의 이행에 소요될 금액을 신뢰성 있게 추정할 수 있을 경우에 인식합니다.

충당부채로 인식하는 금액은 관련된 사건과 상황에 대한 불가피한 위험과 불확실성을 고려하여 현재의무의 이행에 소요되는 지출에 대한 보고기간말 현재 최선의 추정치입니다. 충당부채가 현재의 의무를 이행하기 위하여 예상되는 현금흐름을 이용하여 측정될 경우, 충당부채의 장부금액은 그러한 현금흐름의 현재가치입니다.

충당부채를 결제하기 위해 필요한 지출액의 일부 또는 전부를 제 3 자가 변제할 것이 예상되는 경우 의무이행시점에 제3자가 변제할 것이 거의 확실하고 그 금액을 신뢰성있게 측정할 수 있는 경우에 한하여 당해 변제금액을 자산으로 인식하고 있습니다.

#### (15) 자산손상

##### ① 금융자산의 손상

당사는 매출채권 등에 대한 기대신용손실을 손실충당금으로 인식합니다. 기대신용손실의 금액은 매 보고기간말에 금융상품의 최초 인식 이후 관련위험의 변동을 반영하여 갱신됩니다.

당사는 매출채권 등에 대해 전체기간 기대신용손실을 인식합니다. 이러한 금융자산에 대한 기대신용손실은 당사의 과거 신용손실 경험에 기초한 충당금 설정률표 및 개별자산에 대한 평가를 통해 추정하며, 채무자 특유의 요소와 일반적인 경제 상황 및 적절하다면 화폐의 시간가치를 포함한 현재와 미래 예측 방향에 대한 평가를 통해 조정됩니다.

이를 제외한 금융자산에 대해서는 최초 인식 후 신용위험이 유의적으로 증가한 경우 전체기간 기대신용손실을 인식합니다. 그러나 최초 인식 후 금융자산의 신용위험이 유의적으로 증가하지 않은 경우 당사는 금융상품의 기대신용손실을 12개월 기대신용손실에 해당하는 금액으로 측정합니다.

전체기간 기대신용손실은 금융상품의 기대존속기간에 발생할 수 있는 모든 채무불이행 사건에 따른 기대신용손실을 의미합니다. 반대로 12개월 기대신용손실은 보고기간말 후 12개월 내에 발생 가능한 금융상품의 채무불이행 사건으로 인해 기대되는 전체기간 기대신용손실의 일부를 의미합니다.

##### (가) 신용위험의 유의적 증가

최초 인식 후에 금융상품의 신용위험이 유의적으로 증가하였는지를 평가할 때 보고기간 말의 금융상품에 대한 채무불이행 발생위험을 최초 인식일의 채무불이행 발생위험과 비교합니다. 특히 최초 인식 후에 신용위험이 유의적으로 증가하였는지를 평가할 때 다음의 사항을

고려하고 있습니다

- 금융상품의 (이용할 수 있는 경우) 외부 또는 내부 신용등급의 실제 또는 예상되는 유의적인 악화
- 그 밖의 신용위험의 유의적인 증가

(나) 채무불이행의 정의

당사는 과거 경험상 채무자가계약이행조건을 위반한 경우 등을 내부 신용위험관리목적상 채무불이행 사건을 구성하는 것으로 간주합니다.

(다) 신용이 손상된 금융자산

금융자산의 추정미래현금흐름에 악영향을 미치는 하나 이상의 사건이 생긴 경우에 해당 금융자산의 신용은 손상된 것입니다. 금융자산의 신용이 손상된 증거는 발행자나 채무자의 유의적인 재무적 어려움, 채무불이행이나 연체 같은 계약위반 등에 대한관측 가능한 정보를 포함하고 있습니다.

② 비금융자산의 손상

당사는 매 보고기간말마다 채고자산을 제외한 비금융자산의 자산손상을 시사하는 징후가 있는지를 검토하고 있으며, 자산손상을 시사하는 징후가 있는 경우에는 손상차손금액을 결정하기 위하여 자산의 회수가능액을 추정하고 있습니다. 다만, 내용연수가 비한정인 무형자산 또는 아직 사용할 수 없는 무형자산에 대해서는 자산손상을 시사하는 징후와 관계없이 매년 손상검사를 실시하고 있습니다.

자산손상을 시사하는 징후가 있다면 개별 자산별로 회수가능액을 추정하고 있으며 만약 개별 자산의 회수가능액을 추정할 수 없는 경우 그 자산이 속하는 현금창출단위(자산의 현금창출단위)의 회수가능액을 추정하고 있습니다.

회수가능액의 추정시 자산 또는 현금창출단위의 순공정가치와 사용가치 중 큰 금액으로 측정하고 있으며, 자산 또는 현금창출단위의 회수가능액이 장부금액에 미달하는 경우에는 자산 또는 현금창출단위의 장부금액을 회수가능액으로 감소시키고 감소된 금액은 당기손익으로 인식하고 있습니다.

(16) 수익인식

당사는 기업회계기준서 제1115호에 따라 모든 유형의 계약에 5단계 수익인식모형 (① 계약 식별 → ② 수행의무 식별 → ③ 거래가격 산정 → ④ 거래가격을 수행의무에 배분 → ⑤ 수행의무 이행 시 수익 인식)을 적용하여 수익을 인식합니다.

(가) 수행의무의 식별

당사는 자동차부품의 제조 및 판매 등의 사업을 영위하고 있습니다.

(나) 한 시점에 이행하는 수행의무

당사는 재화나 용역의 판매에 따른 수익을 재화나 용역이 고객에게 통제가 이전되어 수행의무를 이행한 시점에 인식하고 있습니다.

(다) 기간에 걸쳐 이행하는 수행의무

당사가 고객과의 계약에 따라 제공하는 용역계약은 해당 용역에 대한 통제를 기간에 걸쳐 이

전하므로 기간에 걸쳐 수행의무를 이행하는 것이고 기간에 걸쳐 수익을 인식합니다. 당사는 재화나 용역에 대한 통제를 기간에 걸쳐 이전하는지 판단하기 위해 고객이 기업의 수행에서 제공하는 효익을 동시에 얻고 소비하는지, 기업이 수행하여 만들어지거나 가치가 높아지는 대로 고객이 통제하는 자산을 기업이 만들거나 그 자산 가치를 높이는지, 기업이 수행하여 만든 자산이 기업 자체에는 대체 용도가 없고 지금까지 수행을 완료한 부분에 대해 집행 가능한 지급청구권이 기업에 있는지 등을 검토합니다.

#### (라) 거래가격의 배분

당사는 하나의 계약에서 식별된 여러 수행의무에 상대적 개별 판매가격을 기초로 거래가격을 배분하였으며 각 거래에 대해 예상원가를 예측하고 적절한 이윤을 더하는 예상원가 이윤가산 접근법 등을 사용하였습니다.

#### (마) 변동대가

당사는 기댓값과 가능성이 가장 높은 금액 중 당사가 받을 권리를 갖게 될 대가를 더 잘 예측할 것으로 예상하는 방법을 사용하여 변동 대가를 추정하고, 변동대가가 확정될 때 이미 인식한 누적 수익금액 중 유의적인 부분을 되돌리지 않을 가능성이 매우 높은 금액까지만 거래 가격에 포함하여 수익을 인식하였습니다.

#### (바) 유의적인 금융요소

고객에게 약속한 재화나 용역을 이전하는 시점과 고객이 그에 대한 대가를 지급하는 시점 간의 기간이 1년 이내인 경우 유의적인 금융요소의 영향을 반영하여 약속한 대가를 조정하지 않는 실무적 간편법을 사용합니다.

#### (17) 금융수익 및 금융원가

금융수익은 매도가능금융자산을 포함한 투자로부터의 이자수익, 배당수익, 매도가능금융자산처분이익, 당기손익인식금융자산의 공정가치의 변동, 당기손익으로 인식하는 위험회피수단의 평가차익을 포함합니다. 이자수익은 시간의 경과에 따라 원금과 유효이자율을 기초로 하여 인식하고, 배당수익은 배당금을 수령할 권리가 발생하는 배당기준일에 수익으로 인식하고 있습니다.

금융원가는 차입금에 대한 이자비용, 충당부채의 상각액, 부채로 분류되는 우선주에 대한 배당금, 당기손익인식금융자산의 공정가치의 변동, 당기손익으로 인식하는 위험회피수단의 평가차손을 포함합니다.

#### (18) 법인세

법인세비용은 당기법인세부담액과 이연법인세로 구성되어 있습니다.

##### ① 당기법인세부담액

당기 법인세부담액은 당기의 과세소득을 기초로 산정됩니다. 과세소득은 손익계산서상의 이익에서 다른 과세기간에 가산되거나 차감될 손익 및 비과세항목이나 손금불인정항목을 제외하므로 과세소득과 손익계산서상 손익은 차이가 발생합니다. 당사의당기법인세와 관련된 부채는 확정되었거나 실질적으로 확정된 세율을 사용하여 계산됩니다.

##### ② 이연법인세

이연법인세는 재무상태표상 자산과 부채의 장부금액과 과세소득 산출 시 사용되는 세무기준액과의 차이를 바탕으로 인식되며, 자산부채법을 사용하여 회계처리합니다. 이연법인세부채

는 모든 가산할 일시적차이에 대하여 인식하며, 이연법인세자산은 차감할 일시적차이가 사용될 수 있는 과세소득의 발생가능성이 높은 경우에, 모든 차감할 일시적차이에 대하여 인식합니다. 그러나, 일시적차이가 영업권으로부터 발생하거나, 자산과 부채의 최초인식시 회계이익이나 과세소득에 영향을 미치지 아니하는 거래에서 발생(사업결합 제외)하는 이연법인세자산(부채)은 인식하지 아니합니다.

종속기업, 관계기업투자 및 조인트벤처 투자지분에 관한 이연법인세부채는 당사가 일시적차이의 소멸시점을 통제할 수 있으며, 예측가능한 미래에 일시적차이가 소멸하지 않을 가능성이 높은 경우를 제외하고는 모든 가산할 일시적차이를 인식합니다. 또한, 이러한 투자 및 지분과 관련된 차감할 일시적차이로 인하여 발생하는 이연법인세자산은 일시적차이가 예측가능한 미래에 소멸할 가능성이 높고, 일시적차이가 사용될 수 있는 과세소득이 발생할 가능성이 높은 경우에는 인식합니다.

이연법인세자산의 장부금액은 매 보고기간말에 검토하고, 이연법인세자산으로 인한 혜택이 사용되기에 충분한 과세소득이 발생할 가능성이 더 이상 높지 않은 경우 이연법인세자산의 장부금액을 감소시킵니다.

이연법인세자산과 부채는 보고기간말 제정되었거나 실질적으로 제정될 세율(세법)에 근거하여 당해 자산이 실현되거나 부채가 지급될 회계기간에 적용될 것으로 기대되는 평균세율을 사용하여 측정합니다. 이연법인세자산과 이연법인세부채를 측정할 때에는 보고기간말 현재 당사가 관련 자산과 부채의 장부금액을 회수하거나 결제할 것으로 예상되는 방식에 따라 법인세효과를 반영하였습니다.

#### (19) 배당금

보고기간 후에 지분상품 보유자에 대해 배당을 선언한 경우, 그 배당금을 보고기간말의 부채로 인식하지 아니하고 있습니다.

#### (20) 납입자본

보통주는 자본으로 분류하며 자본거래에 직접 관련되어 발생하는 증분원가에 대해서는 관련된 법인세혜택을 차감한 순액을 자본에서 차감하고 있습니다.

자기지분상품을 재취득하는 경우(이하 "자기주식")거래원가 중 당해 자본거래에 직접 관련되어 발생하는 증분원가에 대해서는 관련된 법인세 혜택을 차감한 순액을 자본에서 차감하여 회계처리하고 있으며, 자기주식의 계정과목으로 하여 재무상태표상 총자본의 차감항목으로 표시하고 있습니다. 한편, 자기주식을 매입 또는 매도하거나 발행 또는 소각하는 경우의 손익은 당기손익으로 인식하지 아니하고 자본에서 직접 인식하고 있습니다.

#### (21) 주당이익

당사는 보통주의 기본주당이익과 희석주당이익을 포괄손익계산서에 표시하고 있습니다. 기본주당이익은 보통주에 귀속되는 당기순손익을 회계기간 동안에 유통된 보통주식수를 가중 평균한 주식수로 나누어 계산하고 있습니다. 희석주당이익은 전환사채와 신주인수권을 포함하는 모든 희석효과가 있는 잠재적 보통주의 영향을 고려하여 보통주에 귀속되는 당기순손익 및 가중평균유통보통주식수를 조정하여 계산하고 있습니다. 현재 당사는 희석효과가 있는 잠재적 보통주를 발행하고 있지 않습니다.

#### (22) 추정과 판단

한국채택국제회계기준에 따라 재무제표를 작성하기 위해서 당사의 경영진은 회계정책의 적용, 자산 및 부채의 장부금액 및 손익에 영향을 미치는 사항에 대해서 많은 판단을 내리고 추정 및 가정을 사용합니다. 여기에는 유형자산의 장부금액, 금융상품, 확정급여부채 및 이연법인세자산의 평가 등이 포함됩니다. 이러한 추정치는 실제결과와 다를 수 있습니다.

(23) 영업부문

당사는 기업회계기준서 제1108호 '영업부문'에 따라 영업부문과 관련된 공시사항을 연결재무제표에 공시하고 있으며, 동 재무제표에는 별도로 공시하지 않았습니다.

3. 현금및현금성자산

당사의 현금및현금성자산은 재무상태표와 현금흐름표의 금액이 동일하게 관리되고 있습니다. 당기말과 전기말 현재 현금및현금성자산의 내역은 다음과 같습니다.

(단위 : 천원)		
구 분	제 4 (당) 기	제 3 (전) 기
보통예금 등	2,234,313	6,986,250
정기예금	3,000,000	3,000,000
합 계	5,234,313	9,986,250

상기 현금성자산은 만기가 짧고 현행시장이자율을 반영하는 변동이자율조건으로서 장부금액과 공정가치와의 차이가 중요하지 않습니다.

4. 매출채권및기타채권

(1) 당기말과 전기말 현재 매출채권및기타채권의 내역은 다음과 같습니다.

(단위 : 천원)				
구 분	제 4 (당) 기		제 3 (전) 기	
	유동	비유동	유동	비유동
매출채권	153,928,718	51,497,871	128,871,282	45,803,362
대손충당금	(3,732,662)	(27,226,278)	(2,403,138)	(18,546,280)
미수금	8,160,274	-	2,916,876	414,601
대손충당금	(286,599)	-	(280,457)	(138,656)
미수수익	660,385	-	305,867	-
보증금	86,180	85,098	60,602	85,808
합 계	158,816,296	24,356,691	129,471,032	27,618,835

(2) 당기와 전기 중 대손충당금의 변동 내역은 다음과 같습니다.

(단위 : 천원)				
구 분	제 4 (당) 기		제 3 (전) 기	
	매출채권	기타채권	매출채권	기타채권
기초금액	20,949,418	419,113	11,286,893	369,202
대손상각비	8,205,947	(151,935)	9,415,444	48,659
제각 등(*)	1,803,575	19,421	247,081	1,252
기말금액	30,958,940	286,599	20,949,418	419,113

(\*) 환율변동 효과 등이 포함되어 있습니다.

(3) 매출채권및기타채권의 연령 및 각 연령별로 손상된 채권금액은 다음과 같습니다.

(단위 : 천원)			
구 분	제 4 (당) 기		제 3 (전) 기
연체되지 않은 채권 (①)		125,544,233	105,712,916
연체된 채권		88,874,293	72,745,482
- 6개월		22,558,093	20,618,656
- 6개월 초과~12개월 이하		29,531,871	17,365,413
- 12개월 초과		36,784,329	34,761,413
대손충당금		(31,245,539)	(21,368,531)
소계 (②)		57,628,754	51,376,951
채권합계 (①+②)		183,172,987	157,089,867

(4) 매출채권의 할인

당사는 일부 매출채권을 타인에게 양도 또는 할인하여 대금을 회수하고 있습니다. 이중 만기 미회수시 타인에게 상환청구권이 존재하는 양도 또는 할인 채권에 대해서는 당기 재무상태

표에서 제거하지 않으며 관련 채권 중 만기 미도래 금액은 채권매각차입금으로 계상하고 있습니다.

당기말과 전기말 현재 타인에 양도 또는 할인하여 대금을 회수한 만기 미도래 매출채권 내역은 다음과 같습니다.

(단위 : 천원)			
구 분	제 4 (당) 기	제 3 (전) 기	상환청구권 유무
매출채권 양도	21,577,650	15,222,228	유
	19,593,260	23,920,132	무
합 계	41,170,910	39,142,360	

## 5. 재고자산

(1) 당기말과 전기말 현재 재고자산의 내역은 다음과 같습니다.

(단위 : 천원)						
구 분	제 4 (당) 기			제 3 (전) 기		
	취득원가	평가손실총당금	장부금액	취득원가	평가손실총당금	장부금액
제품	12,728,376	(3,623,732)	9,104,644	11,941,144	(3,602,947)	8,338,197
상품	20,416,500	(5,669,699)	14,746,801	15,845,390	(5,315,270)	10,530,120
재공품	4,187,118	(157,270)	4,029,848	4,095,732	(137,617)	3,958,115
원재료	7,785,462	(258,904)	7,526,558	5,654,984	(310,958)	5,344,026
미착원재료	823,485	-	823,485	472,975	-	472,975
합 계	45,940,941	(9,709,605)	36,231,336	38,010,225	(9,366,792)	28,643,433

(2) 당사는 당기말 현재 재고자산을 주식 29에서 설명하고 있는 바와 같이 차입금 등에 대한 담보로 제공하고 있습니다.

## 6. 기타자산

당기말과 전기말 현재 기타유동자산의 내역은 다음과 같습니다.

(단위 : 천원)			
구 분	제 4 (당) 기		제 3 (전) 기
	유동	비유동	유동
선급금	1,219,339	-	917,460
선급비용	1,270,125	26,327	689,229
선급부가세	4,300,338	-	3,920,720
합 계	6,789,802	26,327	5,527,409

## 7. 유형자산

(1) 당기 중 유형자산의 변동내역은 다음과 같습니다.

(단위 : 천원)									
구 분	토지	건물	구축물	기계장치	차량운반구	기타유형자산	사용권자산	건설중인자산	합 계
기초금액	46,543,866	5,666,351	191,245	35,672,295	68,222	8,798,388	1,479,657	220,915	98,640,939
취득	-	-	190,639	6,527,191	49,558	5,185,642	3,167,618	3,414,843	18,535,491
대체	-	-	-	2,462,691	-	-	-	(2,462,691)	-
처분, 폐기	(40,795)	(10,199)	-	(78,123)	(4)	(23,473)	-	-	(152,594)
감가상각비	-	(368,619)	(32,658)	(7,850,151)	(34,339)	(3,967,657)	(1,480,684)	-	(13,734,108)
재평가	5,441,269	-	-	-	-	-	-	-	5,441,269
기타증감(*)	-	-	-	-	-	-	-	(10,494)	(10,494)
기말금액	51,944,340	5,287,533	349,226	36,733,903	83,437	9,992,900	3,166,591	1,162,573	108,720,503
- 취득원가	51,944,340	13,019,537	2,709,594	153,695,017	556,915	54,672,129	3,380,954	1,162,573	281,141,059
- 감가상각누계액	-	(7,732,004)	(2,360,368)	(114,468,109)	(473,478)	(44,679,229)	(214,363)	-	(169,927,551)
- 손상차손누계액	-	-	-	(1,165,570)	-	-	-	-	(1,165,570)
- 정부보조금	-	-	-	(1,327,435)	-	-	-	-	(1,327,435)

(\*) 기타증감액은 유형자산과 투자부동산간의 대체 등으로 구성되어 있습니다.

(2) 전기 중 유형자산의 변동내역은 다음과 같습니다.

(단위 : 천원)									
구 분	토지	건물	구축물	기계장치	차량운반구	기타유형자산	사용권자산	건설중인자산	합 계
기초금액	46,497,925	6,028,823	103,290	37,963,547	91,386	8,832,582	315,267	110,497	99,943,317
취득	48,518	-	115,500	4,686,428	6,164	3,723,467	1,631,602	1,174,280	11,385,959
대체	-	-	-	1,063,862	-	-	-	(1,063,862)	-
처분, 폐기	-	-	-	(145,181)	(6)	(53)	-	-	(145,240)
감가상각비	-	(370,970)	(27,545)	(7,896,361)	(29,322)	(3,757,608)	(467,212)	-	(12,549,018)
기타증감(*)	(2,577)	8,498	-	-	-	-	-	-	5,921
기말금액	46,543,866	5,666,351	191,245	35,672,295	68,222	8,798,388	1,479,657	220,915	98,640,939
- 취득원가	46,543,866	13,058,105	2,518,954	145,069,262	568,353	50,344,329	2,035,211	220,915	260,358,995
- 감가상각누계액	-	(7,391,754)	(2,327,709)	(107,831,381)	(500,131)	(41,545,941)	(555,554)	-	(160,152,470)
- 손상차손누계액	-	-	-	(1,165,570)	-	-	-	-	(1,165,570)
- 정부보조금	-	-	-	(400,016)	-	-	-	-	(400,016)

(\*) 기타증감액은 유형자산과 투자부동산간의 대체 등으로 구성되어 있습니다.

(3) 당사는 토지에 대하여 재평가모형을 적용하고 있습니다. 당기말 토지의 공정가치는 2024년 12월 31일 재평가기준일로 나라감정평가법인으로부터 평가받았습니다. 토지에 대한 재평가모형의 적용과 관련되어 당기 중 포괄손익계산서 상 인식된 기타포괄손익은 4,304백만원(법인세효과 차감후)입니다. 한편, 원가모형을 적용하여 토지를 측정하였을 경우 당기말 현재 장부금액은 41,374백만원 입니다.

(4) 당기말과 전기말 현재 공정가치로 측정되는 토지의 서열체계에 따른 수준별 공정가치 측정치는 다음과 같습니다.

(단위 : 천원)						
구 분	제 4 (당) 기			제 3 (전) 기		
	수준 1	수준 2	수준 3	수준 1	수준 2	수준 3
토지	-	-	51,944,340	-	-	46,543,866

(5) 토지의 공정가치 측정에 사용된 평가기법 및 투입변수의 내용은 다음과 같습니다.

가치평가기법	유의적인 관측가능하지 않은 투입변수	관측가능하지 않은 투입변수와 공정가치와의 연관성
공시지가기준 평가법	시점수정 (지가변동률)	지가변동률이 상승(하락)하면 공정가치는 증가(감소)함
	개별요인 (획지조건 등)	획지조건 등의 보정치가 증가(감소)하면 공정가치는 증가(감소)함
	그 밖의 요인 (지가수준 등)	지가수준 등에 대한 보정치가 증가(감소)하면 공정가치는 증가(감소)함
원가법에 의한 적산가격 평가법	재조달원가	재조달원가가 증가(감소)하면 공정가치가 증가(감소)함

(6) 당사는 주식 29에서 설명하고 있는 바와 같이 당기말 현재 유형자산을 차입금 등에 대한 담보로 제공하고 있습니다.

(7) 당기와 전기 중 유형별 사용권자산의 변동 내역은 다음과 같습니다.

(단위 : 천원)								
구 분	제 4 (당) 기				제 3 (전) 기			
	토지	건물	차량운반구	합 계	토지	건물	차량운반구	합 계
기초금액	543	1,341,642	137,472	1,479,657	3,801	156,252	155,214	315,267
증가	8,196	3,159,422	-	3,167,618	-	1,597,264	34,338	1,631,602
감가상각비	(3,958)	(1,409,194)	(67,532)	(1,480,684)	(3,258)	(411,874)	(52,080)	(467,212)
기말금액	4,781	3,091,870	69,940	3,166,591	543	1,341,642	137,472	1,479,657

## 8. 무형자산

(1) 당기 중 무형자산의 변동내역은 다음과 같습니다.

(단위 : 천원)			
구 분	소프트웨어	회원권	합 계
기초금액	765,097	507,231	1,272,328
취득	283,358	-	283,358
상각비	(234,845)	-	(234,845)
기말금액	813,611	507,231	1,320,841

(2) 전기 중 무형자산의 변동내역은 다음과 같습니다.

(단위 : 천원)			
구 분	소프트웨어	회원권	합 계
기초금액	461,068	507,231	968,299
취득	466,360	-	466,360
상각비	(162,331)	-	(162,331)
기말금액	765,097	507,231	1,272,328



9. 투자부동산

(1) 당기와 전기 중 투자부동산의 변동내역은 다음과 같습니다.

(단위 : 천원)						
구 분	제 4 (당) 기			제 3 (전) 기		
	토지	건물	합계	토지	건물	합계
기초금액	25,533,822	2,818,650	28,352,472	25,531,245	2,827,148	28,358,393
대체	-	-	-	2,577	(8,498)	(5,921)
공정가치 변동	3,151,130	(282,717)	2,868,413	-	-	-
기말금액	28,684,952	2,535,933	31,220,885	25,533,822	2,818,650	28,352,472

(2) 당사는 투자부동산에 대하여 후속측정을 공정가치로 평가하고 있으며, 투자부동산의 공정가치는 평가대상 투자부동산과 유사한 부동산을 평가한 경험이 있고 전문적 자격이 있는 독립된 평가기관에서 측정된 가치에 따라 결정되었습니다.

(3) 당사는 주석 29에서 설명하고 있는 바와 같이 당기말 현재 투자부동산을 차입금 등에 대한 담보로 제공하고 있습니다.

(4) 당기말과 전기말 현재 공정가치로 측정되는 투자부동산의 서열체계에 따른 수준별 공정가치 측정치는 다음과 같습니다.

(단위 : 천원)						
구 분	제 4 (당) 기			제 3 (전) 기		
	수준 1	수준 2	수준 3	수준 1	수준 2	수준 3
토지	-	-	28,684,952	-	-	25,533,822
건물	-	-	2,535,933	-	-	2,818,650

(5) 투자부동산의 공정가치 측정에 사용된 평가기법 및 투입변수의 내용은 다음과 같습니다.

가치평가기법	유의적인 관측가능하지 않은 투입변수	관측가능하지 않은 투입변수와 공정가치와의 연관성
공시지가기준 평가법	시점수정 (지가변동률)	지가변동률이 상승(하락)하면 공정가치는 증가(감소)함
	개별요인 (획지조건 등)	획지조건 등의 보정치가 증가(감소)하면 공정가치는 증가(감소)함
	그 밖의 요인 (지가수준 등)	지가수준 등에 대한 보정치가 증가(감소)하면 공정가치는 증가(감소)함
원가법에 의한 적산가격 평가법	재조달원가	재조달원가가 증가(감소)하면 공정가치가 증가(감소)함

(6) 당기와 전기 중 투자부동산과 관련하여 인식한 손익은 다음과 같습니다.

(단위 : 천원)		
구 분	제 4 (당) 기	제 3 (전) 기
임대수익	1,163,694	1,095,062
투자부동산평가이익	3,151,130	-
투자부동산평가손실	(282,717)	-
합 계	4,032,107	1,095,062

10. 종속기업및관계기업투자

(1) 당기말과 전기말 현재 종속기업및관계기업투자의 현황은 다음과 같습니다.

구 분	소유지분율(%)		소재지국	주요 영업활동	사용재무제표일	분류
	제 4 (당) 기	제 3 (전) 기				
(주)화승티엔드씨	100.0	100.0	한국	자동차부품 제조업	12월 31일	종속기업

(2) 당기와 전기 중 주요 종속기업및관계기업투자에 대한 지분법 평가내역은 다음과 같습니다.

①제 4 (당) 기

(단위 : 천원)					
구 분	기초금액	지분법순손익	지분법자본변동	지분법이익잉여금	기말금액
(주)화승티엔드씨	70,584,479	7,696,072	5,100,783	(218,206)	83,163,128

②제 3 (전)기

(단위 : 천원)					
구 분	기초금액	지분법순손익	지분법자본변동	지분법이익잉여금	기말금액
(주)화승티엔드씨	62,009,125	8,506,482	1,108,705	(1,039,833)	70,584,479

(3) 당기말과 전기말 현재 주요 종속기업과 관계기업의 요약 재무정보는 다음과 같습니다.

①제 4 (당) 기

(단위 : 천원)							
구 분	유동자산	비유동자산	유동부채	비유동부채	매출액	당기순손익	총포괄손익
(주)화승티엔드씨	64,688,130	80,900,077	53,573,941	8,527,570	187,030,661	7,744,401	12,626,978

②제 3 (전) 기

(단위 : 천원)							
구 분	유동자산	비유동자산	유동부채	비유동부채	매출액	당기순손익	총포괄손익
(주)화승티엔드씨	74,059,001	74,774,626	68,011,312	9,962,597	171,810,014	8,608,393	8,677,265

(4) 당기말과 전기말 현재 주요 종속기업및관계기업투자의 순자산에서 지분의 장부금액으로 조정된 내역은 다음과 같습니다.

①제 4 (당) 기

(단위 : 천원)			
구 분	순자산 지분금액	내부거래 등	장부금액
(주)화승티엔드씨	83,486,696	(323,568)	83,163,128

②제 3 (전) 기

(단위 : 천원)			
구 분	순자산 지분금액	내부거래 등	장부금액
(주)화승티엔드씨	70,859,719	(275,240)	70,584,479

(5) 당기와 전기 중 지분법손익의 내역은 다음과 같습니다.

(단위 : 천원)		
구 분	제 4 (당) 기	제 3 (전) 기
지분법이익	7,696,072	8,506,482

### 11. 기타포괄손익-공정가치측정금융자산

(1) 당기말과 전기말 현재 기타포괄손익-공정가치측정금융자산의 내역은 다음과 같습니다.

(단위 : 천원)		
구 분	제 4 (당) 기	제 3 (전) 기
지분증권(상장주식)		
- KG모빌리티(주)	469,726	1,081,493
- (주)대유플러스	15,795	-
합 계	485,521	1,081,493

(2) 당기와 전기 중 기타포괄손익-공정가치측정금융자산의 변동내역은 다음과 같습니다.

(단위 : 천원)		
구 분	제 4 (당) 기	제 3 (전) 기
기초금액	1,081,493	1,122,980
취득	15,795	-
처분	-	(1,193,469)
평가	(611,767)	1,151,982
기말금액	485,521	1,081,493

### 12. 기타금융자산

(1) 당기말과 전기말 현재 기타금융자산의 내역은 다음과 같습니다.

(단위 : 천원)			
구 분	제 4 (당) 기		제 3 (전) 기
	비유동	유동	비유동
별단예금	2,000	-	2,000
정기적금	3,020,000	-	2,270,000
기타금융자산	-	10,139	-
합 계	3,022,000	10,139	2,272,000

(2) 당기말과 전기말 현재 당사의 사용이 제한되어 있는 기타비유동금융자산의 내역은 다음과 같습니다.

(단위 : 천원)			
구 분	제 4 (당) 기	제 3 (전) 기	사용제한내역
별단예금	2,000	2,000	당좌개설보증금

### 13. 매입채무및기타채무

당기말과 전기말 현재 매입채무및기타채무의 내역은 다음과 같습니다.

(단위 : 천원)	
-----------	--

구분	제 4 (당) 기		제 3 (전) 기	
	유동	비유동	유동	비유동
매입채무	110,688,938	-	125,037,944	-
미지급금	19,930,769	2,890,732	20,776,828	2,531,696
미지급비용	4,413,175	-	5,255,893	-
합 계	135,032,882	2,890,732	151,070,665	2,531,696

#### 14. 차입금

(1) 당기말과 전기말 현재 단기차입금의 내역은 다음과 같습니다.

(단위 : 천원)				
차입종류	차입처	이자율(%)	제 4 (당) 기	제 3 (전) 기
일반대출	한국산업은행	5.07	29,000,000	29,000,000
	농협은행(주)	4.54	7,000,000	10,000,000
	(주)하나은행	4.48	5,000,000	
무역금융	한국수출입은행	4.15	18,000,000	18,000,000
	농협은행(주)	4.83	6,000,000	-
	(주)대구은행	4.92	12,000,000	-
	(주)하나은행	5.06	5,000,000	-
	(주)신한은행	4.99	3,000,000	-
	(주)우리은행	5.09	5,000,000	-
유동성장기부채			1,099,992	10,099,992
채권매각차입금			21,577,650	15,222,228
합 계			112,677,642	82,322,220

(2) 당기말과 전기말 현재 장기차입금의 내역은 다음과 같습니다.

(단위 : 천원)					
차입종류	차입처	이자율(%)	만기일	제 4 (당) 기	제 3 (전) 기
일반대출	(주)우리은행	-	-	-	4,000,000
	(주)우리은행	5.15	2027-06-30	2,841,646	3,941,638
사모사채	(주)BNK투자증권	-	-	-	5,000,000
	KB증권(주)	4.77	2026-05-21	30,000,000	30,000,000
유동성장기부채 차감				(1,099,992)	(10,099,992)
합 계				31,741,654	32,841,646

(3) 당기말 현재 장기차입금의 연도별 상환계획은 다음과 같습니다.

(단위 : 천원)	
구 분	제 4 (당) 기
2026년	31,099,992
2027년	641,662
합 계	31,741,654

#### 15. 금융보증부채

당기말과 전기말 현재 금융보증부채의 내역은 다음과 같습니다.

(단위 : 천원)		
구 분	제 4 (당) 기	제 3 (전) 기
금융보증부채	639,340	279,103

당사는 특수관계자에게 지급보증을 제공하고 있습니다. 이러한 지급보증은 금융보증계약으로 분류하여 공정가치로 평가하고 있습니다.

16. 리스부채

당기말과 전기말 현재 리스부채에 대한 내역은 다음과 같습니다.

(단위 : 천원)				
구 분	제 4 (당) 기		제 3 (전) 기	
	유동	비유동	유동	비유동
리스부채	1,500,649	1,668,998	1,411,186	72,895

(2) 당기말과 전기말 현재 미래 지급할 기간별 최소리스료의 내역은 다음과 같습니다.

(단위 : 천원)				
구 분	제 4 (당) 기		제 3 (전) 기	
	최소리스료 총액	최소리스료 현재가치	최소리스료 총액	최소리스료 현재가치
1년 이내	1,618,847	1,500,649	1,453,904	1,411,186
1년 초과 5년 이내	1,726,365	1,668,998	74,785	72,895
합 계	3,345,212	3,169,647	1,528,689	1,484,081

(3) 당기와 전기 중 리스부채의 증감내역은 다음과 같습니다.

(단위 : 천원)		
구 분	제 4 (당) 기	제 3 (전) 기
기초금액	1,484,081	318,234
증가	3,167,503	1,623,389
이자비용	47,041	28,549
지급	(1,528,978)	(486,091)
기말금액	3,169,647	1,484,081

(4) 당기와 전기 중 리스계약과 관련한 총 현금유출액은 다음과 같습니다.

(단위 : 천원)		
구 분	제 4 (당) 기	제 3 (전) 기
리스부채 지급	1,528,978	486,091
단기리스	428,867	1,347,201
소액자산리스	5,680	6,597
합 계	1,963,525	1,839,889

17. 기타유동부채

당기말과 전기말 현재 기타유동부채의 내역은 다음과 같습니다.

(단위 : 천원)		
구 분	제 4 (당 기)	제 3 (전 기)
예수금	479,793	393,071
계약부채	6,735,044	4,689,276
품질보증충당부채	1,048,946	1,134,669
합 계	8,263,783	6,217,016

당기초 계약부채 잔액 중 당기에 수익으로 인식한 금액은 1,189,276천원입니다.

18. 확정급여제도

(1) 당기와 전기 중 순확정급여부채의 변동내역은 다음과 같습니다.

(단위 : 천원)			
구 분		제 4 (당 기)	제 3 (전 기)
확정급여부채의 변동	기초금액	6,454,455	4,717,807
	당기손익으로 인식하는 총비용	4,249,946	3,661,739
	확정급여부채의 재측정요소	2,804,755	5,577,501
	순지급액	(6,341,891)	(7,502,592)
	기말금액	7,167,265	6,454,455
재무상태표상 구성항목	확정급여부채의 현재가치	46,662,672	41,112,251
	사외적립자산의 공정가치	(39,495,407)	(34,657,796)
	합 계	7,167,265	6,454,455

(2) 당기와 전기 중 확정급여제도와 관련하여 손익계산서에 반영된 손익은 다음과 같습니다.

(단위 : 천원)		
구 분	제 4 (당 기)	제 3 (전 기)
당기근무원가 (①)	4,002,355	3,473,316
이자원가	1,636,586	1,673,166
사외적립자산의 이자수익	(1,388,995)	(1,484,743)
순이자원가 (②)	247,591	188,423
합 계 (① + ②)	4,249,946	3,661,739

(3) 당기와 전기 중 확정급여채무의 현재가치 변동은 다음과 같습니다.

(단위 : 천원)		
구 분	제 4 (당) 기	제 3 (전) 기
기초금액	41,112,251	34,104,603
당기근무원가	4,002,355	3,473,316
이자원가	1,636,586	1,673,166
확정급여채무의 재측정요소	2,494,566	4,926,141
지급액	(2,583,086)	(3,064,975)
기말금액	46,662,672	41,112,251

(4) 당기와 전기 중 사외적립자산의 공정가치 변동은 다음과 같습니다.

(단위 : 천원)		
구 분	제 4 (당) 기	제 3 (전) 기
기초금액	34,657,796	29,386,796
사외적립자산의 이자수익	1,388,995	1,484,743
사외적립자산의 재측정요소	(310,189)	(651,360)
납입액	5,900,000	6,500,000
지급액	(2,141,195)	(2,062,383)
기말금액	39,495,407	34,657,796

(5) 당기와 전기 중 기타포괄손익으로 인식된 보험수리적손익은 다음과 같습니다.

(단위 : 천원)		
구 분	제 4 (당) 기	제 3 (전) 기
법인세차감전 재측정요소	(2,804,755)	(5,577,501)
법인세효과	586,194	1,171,275
법인세차감후 재측정요소	(2,218,561)	(4,406,226)

(6) 당기말과 전기말 현재 사외적립자산의 공정가치에 포함된 주요 유형별 공정가치는 다음과 같습니다.

(단위 : 천원)		
구 분	제 4 (당) 기	제 3 (전) 기
정기예금 등	39,495,407	34,657,796

(7) 당기말과 전기말 현재 보험수리적평가를 위하여 사용된 주요 가정은 다음과 같습니다.

구 분	제 4 (당) 기	제 3 (전) 기
기대임금상승률	4.26%	4.26%
할인율	3.95%	4.37%

(8) 주요 보험수리적 가정에 대한 민감도 분석결과는 다음과 같습니다.

(단위 : 천원)			
구 분		1% 상승시	1% 하락시
임금상승률의 변동	확정급여부채의 증가(감소)	2,779,654	(2,538,628)
할인율의 변동	확정급여부채의 증가(감소)	(2,492,432)	2,779,032

#### 19. 기타금융부채

당기말과 전기말 현재 기타금융부채의 내역은 다음과 같습니다.

(단위 : 천원)		
구 분	제 4 (당) 기	제 3 (전) 기
임대보증금	46,000	46,500

## 20. 자본

### (1) 자본금

당기말과 전기말 현재 자본금의 내역은 다음과 같습니다.

구 분	제 4 (당) 기	제 3 (전) 기
발행할 주식의 총수	200,000,000주	200,000,000주
1주당 액면금액	500원	500원
발행한 주식의 수	18,993,623주	18,993,623주
자본금	9,496,812천원	9,496,812천원

### (2) 자본잉여금

당기말과 전기말 현재 자본잉여금의 내역은 다음과 같습니다.

(단위 : 천원)		
구 분	제 4 (당) 기	제 3 (전) 기
주식발행초과금	14,631,829	14,631,829

### (3) 자본조정

당기말과 전기말 현재 자본조정의 내역은 다음과 같습니다.

(단위 : 천원)				
구 분	제 4 (당) 기		제 3 (전) 기	
	주식수	금 액	주식수	금 액
자기주식	2,837주	22,123	2,837주	22,123

21. 기타포괄손익누계액 및 이익잉여금

(1) 기타포괄손익누계액

당기말과 전기말 현재 기타포괄손익누계액의 내역은 다음과 같습니다.

(단위 : 천원)		
구 분	제 4 (당) 기	제 3 (전) 기
기타포괄손익-공정가치측정 금융자산 평가손익	(121,223)	362,684
지분법자본변동	17,867,883	12,767,100
재평가잉여금	28,278,609	23,974,565
합 계	46,025,269	37,104,349

(2) 이익잉여금

당기말과 전기말 현재 이익잉여금의 내역은 다음과 같습니다.

(단위 : 천원)		
구 분	제 4 (당) 기	제 3 (전) 기
법정적립금	237,385	142,431
미처분이익잉여금	80,106,689	51,164,870
합 계	80,344,074	51,307,301

(3) 이익잉여금처분계산서

당기와 전기의 이익잉여금처분계산서는 다음과 같습니다.

(단위 : 천원)				
구 분	제 4 (당) 기 처분예정일: 2025년 3월 14일		제 3 (전) 기 처분확정일: 2024년 3월 28일	
I. 미처분이익잉여금		80,106,689		51,164,870
전기이월미처분이익잉여금	50,120,377		31,859,372	
기타포괄손익-공정가치금융자산 처분	-		548,533	
확정급여부채의 재측정요소	(2,218,562)		(4,412,421)	
지분법이익잉여금	(218,205)		(1,039,833)	
당기순이익	32,423,079		24,209,219	
II. 이익잉여금처분액		(1,566,740)		(1,044,493)
이익준비금	(142,431)		(94,954)	
배당금				
보통주배당				
당기: 75원(15%)		(1,424,309)		(949,539)
전기: 50원(10%)				
III. 차기이월미처분이익잉여금		78,539,949		50,120,377

(4) 배당금

당기와 전기 중 배당금(예정) 산정내역은 다음과 같습니다.

(단위 : 천원)		
구 분	제 4 (당) 기	제 3 (전) 기
배당받을 주식수	18,990,786주	18,990,786주
주당배당금	75원	50원
배당률(액면가 기준)	15%	10%
배당금액	1,424,309	949,539

## 22. 주당손익

(1) 당기와 전기의 기본주당순이익 계산내역은 다음과 같습니다.

(단위 : 원)		
구 분	제 4 (당) 기	제 3 (전) 기
가. 당기순이익	32,423,078,526	24,209,219,464
나. 가중평균유통보통주식수	18,990,786주	18,990,786주
다. 기본주당순이익(가÷나)	1,707	1,275

(2) 유통보통주식수의 계산

발행주식수	자기주식수	유통주식수	가중치	적수	가중평균주식수
18,993,623주	(2,837주)	18,990,786주	366일	6,950,627,676	18,990,786주

(3) 희석주당순이익

당사는 당기말 현재 잠재적보통주가 없어 희석주당순이익은 기본주당순이익과 동일합니다.

23. 매출액

(1) 당기와 전기의 매출내역은 다음과 같습니다.

(단위 : 천원)		
구 분	제 4 (당) 기	제 3 (전) 기
상품매출	434,580,282	415,681,958
제품매출	254,832,702	252,912,556
기타매출	13,149,115	8,777,055
합 계	702,562,099	677,371,569

(2) 당기말과 전기말 현재 고객과의 계약에서 생기는 매출채권 및 계약부채의 잔액은 다음과 같습니다.

(단위 : 천원)		
구 분	제 4 (당) 기	제 3 (전) 기
매출채권	205,426,590	174,674,644
계약부채	6,735,044	4,689,276

#### 24. 판매비와관리비

당기와 전기의 판매비와관리비 내역은 다음과 같습니다.

(단위 : 천원)		
구 분	제 4 (당) 기	제 3 (전) 기
급여	15,882,412	14,869,135
퇴직급여	1,705,982	1,382,993
복리후생비	5,140,752	4,316,049
여비교통비	433,385	447,676
차량유지비	60,674	56,399
통신비	124,720	120,395
세금과공과	517,354	456,303
임차료	62,334	64,567
감가상각비	3,787,141	2,672,453
무형자산상각비	227,555	155,041
보험료	269,136	272,522
교육훈련비	215,784	166,818
접대비	614,872	508,247
광고선전비	69,908	63,122
판매수수료	2,635,798	3,137,611
수출비	452,065	491,049
경상개발비	25,759,808	22,052,917
운반비	18,351,538	17,512,813
지급수수료	3,598,359	2,996,380
수선비	1,749,082	1,786,012
대손상각비	8,205,947	9,415,444
회의비	47,701	30,758
도서인쇄비	27,241	29,244
소모품비	244,680	251,600
포장비 등	5,088,364	5,407,453
합 계	95,272,592	88,663,001

25. 성격별 분류

당기와 전기의 비용에 대한 성격별 분류는 다음과 같습니다.

(단위 : 천원)		
구 분	제 4 (당) 기	제 3 (전) 기
재고자산의 변동	(7,920,222)	(956,497)
원재료 등 매입	483,157,545	467,951,096
종업원급여 및 복리후생비	59,392,879	52,967,943
감가상각비	13,734,108	12,549,017
무형자산상각비	234,845	162,331
외주가공비	68,684,853	62,363,789
기타	60,828,734	57,661,151
합 계	678,112,742	652,698,830

상기 비용은 매출원가와 판매비와관리비에 대한 구분입니다.

26. 기타수익과 기타비용

(1) 당기와 전기 중 발생한 기타수익의 내역은 다음과 같습니다.

(단위 : 천원)		
구 분	제 4 (당) 기	제 3 (전) 기
임대료수익	1,689,915	1,547,050
유형자산처분이익	152,321	430,181
투자부동산평가이익	3,151,130	-
잡이익	836,127	213,277
합 계	5,829,493	2,190,508

(2) 당기와 전기 중 발생한 기타비용의 내역은 다음과 같습니다.

(단위 : 천원)		
구 분	제 4 (당) 기	제 3 (전) 기
기타의대손상각비	(151,935)	48,659
기부금	85,100	82,336
투자부동산평가손실	282,717	-
유형자산처분손실	10,000	6,192
잡손실	58,441	240,490
합 계	284,323	377,677

27. 금융수익과 금융원가

(1) 당기와 전기 중 발생한 금융수익의 내역은 다음과 같습니다.

(단위 : 천원)		
구 분	제 4 (당) 기	제 3 (전) 기
이자수익	338,192	354,685
금융보증수익	521,898	556,920
금융자산손상차손환입	-	505,139
외환차익	5,725,634	4,074,239
외화환산이익	9,088,628	1,584,599
합 계	15,674,352	7,075,582

(2) 당기와 전기 중 발생한 금융원가의 내역은 다음과 같습니다.

(단위 : 천원)		
구 분	제 4 (당) 기	제 3 (전) 기
이자비용	8,674,393	8,962,025
리스부채이자비용	47,041	28,549
금융보증비용	254,402	367,230
금융자산손상차손	-	630,000
사채상환손실	-	58,578
외환차손	1,226,242	1,288,441
외화환산손실	2,813,912	1,678,367
합 계	13,015,990	13,013,190

(3) 당기말과 전기말 현재 금융자산의 범주별 구성내역은 다음과 같습니다.

① 당기

(단위 : 천원)			
구 분	상각후원가측정 금융자산	기타포괄손익-공정가치측정 금융자산	장부금액
현금및현금성자산	5,234,313	-	5,234,313
매출채권및기타채권	158,816,296	-	158,816,296
장기매출채권및기타채권	24,356,691	-	24,356,691
기타포괄손익-공정가치측정금융자산	-	485,521	485,521
기타금융자산(비유동)	3,022,000	-	3,022,000
합 계	191,429,300	485,521	191,914,821

② 전기

(단위 : 천원)			
구 분	상각후원가측정 금융자산	기타포괄손익-공정가치측정 금융자산	장부금액
현금및현금성자산	9,986,250	-	9,986,250
매출채권및기타채권	129,471,032	-	129,471,032
기타금융자산(유동)	10,139	-	10,139
장기매출채권및기타채권	27,618,835	-	27,618,835
기타포괄손익-공정가치측정금융자산	-	1,081,493	1,081,493
기타금융자산(비유동)	2,272,000	-	2,272,000
합 계	169,358,256	1,081,493	170,439,749

(4) 당기말과 전기말 현재 금융부채의 범주별 구성내역은 다음과 같습니다.

① 당기

(단위 : 천원)		
구 분	상각후원가측정 금융부채	장부금액
매입채무및기타채무	135,032,882	135,032,882
단기차입금	112,677,642	112,677,642
금융보증부채	639,340	639,340
유동성리스부채	1,500,649	1,500,649
장기매입채무및기타채무	2,890,732	2,890,732
장기차입금	31,741,654	31,741,654
리스부채	1,668,998	1,668,998
기타금융부채	46,000	46,000
합 계	286,197,897	286,197,897

② 전기

(단위 : 천원)		
구 분	상각후원가측정 금융부채	장부금액
매입채무및기타채무	151,070,665	151,070,665
단기차입금	82,322,220	82,322,220
금융보증부채	279,103	279,103
유동성리스부채	1,411,186	1,411,186
장기매입채무및기타채무	2,531,696	2,531,696
장기차입금	32,841,646	32,841,646
리스부채	72,895	72,895
기타금융부채	46,500	46,500
합 계	270,575,911	270,575,911

(5) 당기와 전기의 금융자산과 금융부채 범주별 순손익은 다음과 같습니다.

(단위 : 천원)		
구 분	제 4 (당) 기	제 3 (전) 기
상각후원가측정 금융자산		
- 이자수익	338,192	354,685
- 금융자산손상차손환입	-	505,139
- 금융자산손상차손	-	(630,000)
- 외환차이	11,575,409	2,248,326
소 계	11,913,601	2,478,150
상각후원가측정 금융부채		
- 금융보증수익	521,898	556,920
- 이자비용	(8,674,393)	(8,962,025)
- 리스부채이자비용	(47,041)	(28,549)
- 사채상환손실	-	(58,578)
- 금융보증비용	(254,402)	(367,230)
- 외환차이	(801,302)	443,704
소 계	(9,255,240)	(8,415,758)

28. 법인세

(1) 당기와 전기의 법인세비용의 주요 구성내역은 다음과 같습니다.

(단위 : 천원)		
구 분	제 4 (당) 기	제 3 (전) 기
법인세부담액(환급액, 추납액 포함)	9,363,881	6,651,451
일시적차이로 인한 이연법인세 변동액	(1,014,827)	(2,868,249)
자본에 직접 반영된 법인세 비용	(423,172)	1,062,023
법인세비용	7,925,882	4,845,225

(2) 당기와 전기의 법인세비용차감전순이익과 법인세비용의 관계는 다음과 같습니다.

(단위 : 천원)		
구 분	제 4 (당) 기	제 3 (전) 기
법인세비용차감전순이익	40,348,960	29,054,444
적용세율에 따른 법인세	8,876,771	6,711,577
조정사항		
- 비일시적차이	867,356	783,942
- 법인세추납액	888,822	264,167
- 세액공제 등	(981,080)	(643,262)
- 미인식 이연법인세 효과	(1,608,479)	(2,035,846)
- 기타	(117,508)	(235,353)
소 계	(950,889)	(1,866,352)
법인세비용	7,925,882	4,845,225
평균유효세율	19.64%	16.68%

(3) 당기와 전기 중 일시적차이의 증감 및 이연법인세자산(부채)의 변동내역은 다음과 같습니다.

① 당기

(단위 : 천원)				
구 분	기초	순증감	기말	이연법인세자산 (부채)
감가상각비	1,836,516	99,310	1,935,826	404,588
확정급여채무	41,112,251	5,550,421	46,662,672	9,752,498
사외적립자산	(34,657,797)	(4,837,610)	(39,495,407)	(8,254,540)
종속기업투자	(41,033,108)	(12,578,649)	(53,611,757)	-
국고보조금	1,256,790	1,128,976	2,385,766	498,625
토지재평가이익	(31,901,645)	25,385	(31,876,260)	(6,662,138)
대손충당금	19,588,470	9,521,201	29,109,671	6,083,921
기타	(14,621,076)	(6,800,041)	(21,421,117)	(4,475,995)
소 계	(58,419,599)	(7,891,008)	(66,310,607)	(2,653,042)
이월세액공제	770,706		805,421	805,421
합 계	(57,648,893)		(65,505,186)	(1,847,620)

② 전기

(단위 : 천원)				
구 분	기초	순증감	기말	이연법인세자산 (부채)
감가상각비	1,974,478	(137,962)	1,836,516	383,832
확정급여채무	34,104,603	7,007,648	41,112,251	8,592,460
사외적립자산	(29,386,796)	(5,271,001)	(34,657,797)	(7,243,479)
종속기업투자	(27,663,196)	(13,369,912)	(41,033,108)	-
국고보조금	793,838	462,952	1,256,790	262,669
토지재평가이익	(31,901,645)	-	(31,901,645)	(6,667,444)
대손충당금	9,931,526	9,656,944	19,588,470	4,093,990
기타	(16,531,019)	1,909,943	(14,621,076)	(3,055,181)
소 계	(58,678,211)	258,612	(58,419,599)	(3,633,153)
이월세액공제	780,680		770,706	770,706
합 계	(57,897,531)		(57,648,893)	(2,862,447)

(4) 당기말과 전기말 현재 자본에 직접 반영된 법인세비용 및 이연법인세부채의 내역은 다음과 같습니다.

① 당기

(단위 : 천원)			
구 분	법인세차감전 금액	법인세효과	법인세차감후 금액

기타포괄손익-공정가치측정금융자산평가손익	(611,766)	(127,859)	(483,907)
확정급여부채 재측정요소	5,441,269	1,137,225	(2,218,561)
재평가잉여금	(2,804,755)	(586,194)	4,304,044
합 계	2,024,748	423,172	1,601,576

② 전기

(단위 : 천원)			
구 분	법인세차감전 금액	법인세효과	법인세차감후 금액
기타포괄손익-공정가치측정금융자산평가손익	458,513	95,829	362,684
확정급여부채 재측정요소	(5,578,282)	(1,165,861)	(4,412,421)
재평가잉여금	38,318	8,009	30,309
합 계	(5,081,451)	(1,062,023)	(4,019,428)

(5) 당기말과 전기말 현재 미인식한 일시적차이는 다음과 같습니다.

(단위 : 천원)		
구 분	당기말	전기말
종속기업투자	53,611,757	41,033,108

29. 우발채무와 약정사항

(1) 당기말 현재 금융기관과의 약정사항은 다음과 같습니다.

(단위 : 천원, 천외화)			
약정사항	약정금융기관	약정금액	실행잔액
무역금융	(주)신한은행 등	79,700,000	49,000,000
전자채권할인	(주)신한은행 등	56,100,000	19,593,260
매입외환	(주)신한은행 등	USD 37,700	USD 14,679

(2) 당기말 현재 금융기관으로부터 제공받고 있는 지급보증 내역은 다음과 같습니다.

(단위 : 천원, 천외화)			
지급보증사항	금융기관	보증한도	실행잔액
계약이행보증 등	서울보증보험	-	433,281
차입금보증	신용보증기금	3,134,977	2,841,646
L/C OPEN	(주)신한은행	USD 2,000	-

(3) 당기말 현재 금융기관 등에 담보로 제공한 자산의 내역은 다음과 같습니다.

(단위 : 천원)				
담보제공자산	설정금액	종류	차입금액	담보권자
공장포괄	22,000,000	무역금융 등	10,733,697	(주)우리은행
공장포괄	48,848,000	일반대출 등	29,000,000	한국산업은행
재고자산 등	23,400,000	무역금융	18,000,000	한국수출입은행
후순위채권(*)	630,000	사모사채	30,000,000	신보글로벌2023제1차유동화전문 (유)

(\*) 전기 중 전액 손상차손을 인식하였습니다.

30. 특수관계자거래

(1) 당기말과 전기말 현재 당사의 특수관계자 내역은 다음과 같습니다.

구 분	회사명
지배기업	(주)화승코퍼레이션
종속기업	(주)화승티엔드씨
기타	(주)화승네트웍스(*1), (주)청우피앤디 화승기차배건(태창)유한공사(*1), 화승특종고무(태창)유한공사(*1) 북경화승R&A기차배건유한공사(*1), 화승호천태창국제무역유한공사(*2), 소주화승장천국제무역유한공사(*3), HSI Automotvies Private Ltd.(*1), Hwaseung Material India Private Ltd.(*1) HS Automotive America Holdings Inc.(*1), Hwaseung Automotive Alabama LLC.(*4) Hwaseung Automotive USA LLC.(*4), Hwaseung Automotives Mexico, S. de R.L.de C.V.(*4) Hwaseung Automotives Brasil LTDA.(*4), Hwaseung TR Otomotive San. Tic. Ltd. Sti(*1) Hwaseung Networks America Corp.(*2), Hwaseung Networks (India) Private Ltd.(*2) PT. HWASEUNG NETWORKS INDONESIA(*2), Hwaseung IA Automotives Private Ltd.(*1) Hwaseung Vietnam Haiphong Automotive Company Ltd.(*1) Hwaseung Automotive Europe GmbH(*1) PT. HWASEUNG AUTOMOTIVE INDONESIA(*1), PT. HWASEUNG BIMARUNA INDONESIA(*5) Hwaseung Automotive Bulgaria Ltd. HWASEUNG MATERIAL VIETNAM COMPANY LIMITED(*1) HWASEUNG NETWORKS MEXICO SALTILLO, S. DE R. L. DE C. V.(*2),(*6) HSLS Rubber Industries SDN. BHD (주)화승인더스트리와 그 종속기업

(\*1) (주)화승코퍼레이션의 종속기업입니다.

(\*2) (주)화승네트웍스의 종속기업입니다.

(\*3) 화승호천태창국제무역유한공사의 종속기업입니다.

(\*4) HS Automotive America Holdings Inc.의 종속기업입니다.

(\*5) PT.HWASEUNG AUTOMOTIVE INDONESIA의 종속기업입니다.

(\*6) 당기에 신규 설립되었습니다.

(2) 당기말과 전기말 현재 특수관계자에 대한 채권내역은 다음과 같습니다.

(단위 : 천원)					
특수관계 구분	회사명	제 4 (당) 기		제 3 (전) 기	
		매출채권	기타채권	매출채권	기타채권
지배기업	(주)화승코퍼레이션	149	552,869	-	615,962
종속기업	(주)화승티엔드씨	-	39,820	-	62,195
기타	화승기차배건(태창)유한공사	6,584,087	81,788	5,978,586	28,424
	화승특종고무(태창)유한공사	-	3,421	-	9,168
	북경화승R&A기차배건유한공사	-	-	-	51,125
	화승기차배건(중경)유한공사(*)	-	-	-	41,185
	HSI Automotvies Private Ltd.	6,683,505	-	7,457,133	5,598
	Hwaseung IA Automotives Private Ltd.	2,173,680	105,950	472,433	-
	HS Automotive America Holdings Inc.와 그 종속기업	69,003,692	1,972,674	57,510,621	418,105
	Hwaseung Networks America Corp	1,948,264	-	3,004,626	-
	HWASEUNG NETWORKS MEXICO SALTILLO, S. DE R. L. DE C. V.	1,975,836	-	-	-
	Hwaseung TR Otomotive San. Tic. Ltd. Sti	38,986,887	-	24,797,453	-
	PT. HWASEUNG AUTOMOTIVE INDONESIA	233,281	-	115,514	-
	PT. HWASEUNG BIMARUNA INDONESIA	881,672	-	988,178	-
	Hwaseung Automotive Bulgaria Ltd.	66,544	-	54,933	-
	Hwaseung Vietnam Haiphong Automotive Company Ltd.	52,055	-	15,290	-
합 계		128,589,652	2,756,522	100,394,767	1,231,762

(\*) 당기 중 청산 되었습니다.

당기말 현재 상기 채권 중 28,227백만원을 대손충당금으로 인식하였으며, 당기 중 대손상각비 7,754백만원 및 기타의대손상각비환입 158백만원을 인식하였습니다.

(3) 당기말과 전기말 현재 특수관계자에 대한 채무내역은 다음과 같습니다.

(단위 : 천원)					
특수관계 구분	회사명	제 4 (당) 기		제 3 (전) 기	
		매입채무	기타채무	매입채무	기타채무
지배기업	(주)화승코퍼레이션	9,094,096	2,722,904	7,725,110	2,830,087
종속기업	(주)화승티엔드씨	51,923,516	-	50,359,914	242,072
기타	(주)화승네트웍스	4,833,269	95,185	6,149,566	380,006
	화승기차배건(태창)유한공사	1,664	26,146	-	-
	HS Automotive America Holdings Inc.와 그 종속기업	-	282,693	-	-
	Hwaseung Automotive Europe GmbH	-	-	-	4,152
	Hwaseung Vietnam Haiphong Automotive Company Ltd.	-	2,147	-	2,495
	(주)화승케미칼	359,650	7,931	458,211	10,724
합 계		66,212,195	3,137,006	64,692,801	3,469,536

(4) 당기와 전기 중 특수관계자에 대한 매출 등의 거래내역은 다음과 같습니다.

(단위 : 천원)					
특수관계 구분	회사명	제 4 (당) 기		제 3 (전) 기	
		매출	기타	매출	기타
지배기업	(주)화승코퍼레이션	71,865	1,309,454	98,105	912,352
종속기업	(주)화승티엔드씨	-	568,049	-	1,897,147
기타	(주)화승소재(*1)	-	-	-	458,503
	(주)화승네트웍스	-	865	-	1,950
	화승기차배건(태창)유한공사	6,245,904	81,788	5,957,637	28,424
	화승특종고무(태창)유한공사	-	3,421	-	9,168
	북경화승R&A기차배건유한공사	-	2,648	12,601	26,617
	화승기차배건(중경)유한공사(*2)	-	-	-	10,240
	HSI Automotvies Private Ltd.	20,174,613	115,230	21,051,122	78,627
	Hwaseung IA Automotives Private Ltd.	4,285,240	-	472,433	-
	HS Automotive America Holdings Inc.와 그 종속기업	115,756,927	-	90,888,891	1
	Hwaseung Networks America Corp.	5,498,086	-	6,881,683	-
	HWASEUNG NETWORKS MEXICO SALTILLO, S. DE R. L. DE C. V.	1,903,070	-	-	-
	Hwaseung TR Otomotive San. Tic. Ltd. Sti	20,143,654	-	15,252,138	-
	PT. HWASEUNG AUTOMOTIVE INDONESIA	918,393	17,167	891,196	-
	PT. HWASEUNG BIMARUNA INDONESIA	3,246,544	11,749	3,333,069	-
	Hwaseung Automotive Bulgaria Ltd.	7,678	-	55,371	-
Hwaseung Vietnam Haiphong Automotive Company Ltd.	174,510	-	15,424	-	
합 계		178,426,484	2,110,371	144,909,670	3,423,029

(\*1) 전기 중 (주)화승코퍼레이션에 합병되었습니다.

(\*2) 당기 중 청산 되었습니다.

(5) 당기와 전기 중 특수관계자에 대한 매입 등의 거래내역은 다음과 같습니다.

(단위 : 천원)					
특수관계 구분	회사명	제 4 (당) 기		제 3 (전) 기	
		매입	기타	매입	기타
지배기업	(주)화승코퍼레이션	45,845,519	5,471,933	21,672,793	4,561,144
종속기업	(주)화승티엔드씨	182,250,660	789,783	167,960,886	265,907
기타	(주)화승소재(*)	-	-	24,192,081	322,756
	(주)화승네트웍스	21,411,076	2,318,006	19,949,632	2,380,839
	화승기차배건(태창)유한공사	-	32,876	-	97,013
	북경화승R&A기차배건유한공사	-	334,273	-	-
	Hwaseung IA Automotives Private Limited	-	6,697	-	-
	HS Automotive America Holdings Inc.와 그 종속기업	-	298,299	-	-
	화승호천태창국제무역유한공사	143,516	-	-	-
	Hwaseung Vietnam Haiphong Automotive Company Ltd.	-	31,818	-	28,905
	Hwaseung Automotive Europe GmbH	-	737,435	-	627,183
	(주)화승케이칼	1,872,290	41,793	1,768,370	26,167
합 계		251,523,061	10,062,913	235,543,762	8,309,914

(\*) 전기 중 (주)화승코퍼레이션에 합병되었습니다.

(6) 당기와 전기 중 주요 경영진에 대한 보상내역은 다음과 같습니다.

(단위 : 천원)		
구 분	제 4 (당) 기	제 3 (전) 기
단기급여 등	3,778,441	3,084,115
퇴직급여	598,304	593,202
합 계	4,376,745	3,677,317

당사는 계획, 운영 및 통제에 대해 중요한 권한과 책임을 가지고 사업 및 본부 단위의 책임자의 역할을 수행하는 이사 이상의 경영진 및 비상임이사를 주요 경영진으로 판단하고 있습니다.

(7) 당기말 현재 당사가 특수관계자를 위하여 제공하고 있는 담보 및 보증의 내역은 다음과 같습니다.

(단위 : 천원, 천외화)				
특수관계구분	회사명	제공처	보증내용	보증금액
지배기업	(주)화승코퍼레이션	(주)우리은행 등	차입금 등	53,795,100
				USD 4,800
종속기업	(주)화승티엔드씨	한국산업은행 등	차입금 등	10,848,000
기타	화승기차배건(태창)유한공사	(주)우리은행 등	차입금 등	CNY 57,600
합 계				KRW64,643,100 USD 4,800 CNY 57,600

(8) 당기말 현재 당사가 특수관계자로부터 제공받고 있는 담보 및 보증의 내역은 다음과 같습니다.

(단위 : 천원)				
특수관계구분	회사명	제공처	보증내용	보증금액
지배기업	(주)화승코퍼레이션	(주)신한은행 등	차입금 등	89,853,700
				USD 26,900
기타	현승훈	한국산업은행	차입금 등	6,733,800
	현지호	한국수출입은행	차입금 등	21,600,000
합 계				KRW 118,187,500 USD 26,900

당사는 상기 보증외에도 지배기업인 (주)화승코퍼레이션으로부터 차입금에 대한 담보로 건물에 대하여 한국산업은행과 (주)우리은행에 각각 23,000백만원과 22,000백만원의 담보(채권최고액)를 제공받고 있습니다.

(9) 당기 중 특수관계자에게 지급한 배당금은 532백만원입니다.

### 31. 재무위험 관리

당사는 자산, 부채 및 예상거래에 영향을 미치는 환율, 이자율, 시장가격 등의 변동에 따른 위험에 노출되어 있습니다. 재무위험 관리의 목적은 영업활동 및 재무활동에 있어 위험을 통제 하는데 있습니다. 위험평가에 근거하여, 선택적인 파생 또는 비파생 위험회피수단을 이러한 목적에 사용하고 있습니다. 당사는 현금흐름에 영향을 미치는 위험에 대해서만 위험회피를 사용하고 있습니다. 파생상품은 단기매매목적이나 기타 투자의 목적으로 사용되지 아니하며, 위험회피수단으로만 사용되고 있습니다. 신용위험의 관리를 위해, 위험회피거래는 신용도가 BBB등급 이상인 금융기관을 통해서만 거래되고 있습니다. 또한, 거래상대방의 신용도에 따라 위험노출에 대한 상대적, 절대적 금액의 설정을 통해 금융상품의 신용위험을 관리하고 있습니다.

당사의 재무정책은 이사회에 의해 매년 수립되며, 당사의 재무팀은 재무정책의 수행 및 지속적인 위험관리를 책임지고 있습니다. 특정 거래는 이사회에 사전 승인이 필요하며, 심각성 및 현재 위험노출 금액 등이 주기적으로 보고됩니다.

당사의 재무팀은 시장위험, 신용위험, 유동성위험 등의 전반적인 재무위험 관리를 주요 업무로 다루고 있으며, 시장 상황에 따른 효과의 추정을 위해 여러가지 시장상황을 고려하고 있습니다.

#### (1) 시장위험 관리

당사의 시장위험 관리는 당사의 수익에 대한 위험을 최소화할 수 있도록 그 노출 정도를 관리하는 데에 있습니다. 시장위험은 이자율, 외환 및 기타 시장 요소의 움직임에 대해 당사가 보유한 포트폴리오의 수익이나 가치가 감소할 위험을 의미합니다.

① 환율위험

당사는 수출 및 원자재 구매 등과 관련하여 USD, EUR, CNY 및 JPY의 환율위험에 노출되어 있습니다. 당사는 정기적으로 원화 환율 변동에 대한 환위험을 정기적으로 측정하고 있습니다.

(단위 : 천외화)				
구 분	제 4 (당) 기		제 3 (전) 기	
	USD	EUR	USD	EUR
외화자산				
현금및현금성자산	44	-	3,203	1,205
매출채권	66,610	26,572	64,134	18,724
미수금	1,781	8	378	9
보증금	-	57	-	42
합 계	68,434	26,636	67,715	19,980
외화부채				
매입채무	840	-	-	15
미지급금	678	267	558	64
차입금	14,679	-	11,806	-
합 계	16,197	267	12,364	79

당사는 정기적으로 원화 환율 변동에 대한 환위험을 정기적으로 측정하고 있습니다. 당기말 현재 각 외화에 대한 기능통화의 환율 10% 변동시 환율변동이 당사의 세전순이익에 미치는 영향은 다음과 같습니다.

(단위 : 천원)				
구 분	제 4 (당) 기		제 3 (전) 기	
	10% 상승시	10% 하락시	10% 상승시	10% 하락시
USD	7,678,782	(7,678,782)	7,137,077	(7,137,077)
EUR	4,031,188	(4,031,188)	2,838,981	(2,838,981)
합 계	11,709,970	(11,709,970)	9,976,058	(9,976,058)

② 이자율위험

당사는 이자부 차입금을 통해 일부 자금을 조달하고 있으며, 이에 따른 이자율위험에 노출되어 있습니다. 당사는 이자율위험에 대해 정기적으로 측정하고 있습니다.

(단위 : 천원)				
구 분	제 4 (당) 기		제 3 (전) 기	
	0.5% 상승시	0.5% 하락시	0.5% 상승시	0.5% 하락시
이자비용	439,208	(439,208)	179,708	(179,708)

③ 가격위험

당사는 지분상품에서 발생하는 가격변동위험에 노출되어 있습니다. 당기말 현재공정가치로 평가하는 기타포괄손익-공정가치측정금융자산은 486백만원입니다.

(2) 신용위험 관리

당사는 신용위험 관리를 위하여 업체의 신용수준이 일정 이상인 거래처와 거래하고 있으며, 금융자산의 신용위험관리를 위하여 매월 정상결제유무를 파악하여 매출처의 지급여력의 문제발생 가능성을 파악하고 있습니다. 이러한 관리활동으로 문제발생 매출처에 대한 납품을 조정하여 신용위험의 노출을 최소화하고 있습니다. 또한, 신용도가 높은 국내 금융기관에 대한 예금예치등으로 금융기관으로부터의 신용위험은 극히 제한적입니다.

당기말과 전기말의 금융자산의 신용위험의 최대노출정도는 다음과 같습니다.

(단위 : 천원)		
구 분	제 4 (당) 기	제 3 (전) 기
현금및현금성자산	5,234,313	9,986,250
매출채권및기타채권	158,816,296	129,471,032
장기매출채권및기타채권	24,356,691	27,618,835
기타금융자산(유동)	-	10,139
기타금융자산(비유동)	3,022,000	2,272,000
합 계	191,429,300	169,358,256

(3) 유동성위험관리

당사는 유동성위험관리를 위하여 단기 및 중장기의 자금관리계획을 수립하여 실제 현금유출액을 분석 및 검토하고 있으며, 금융부채와 금융자산의 만기구조를 일치시키고자 하고 있습니다. 당사의 영업활동현금흐름과 금융자산의 현금유입으로 금융부채의 상환이 가능하다고 판단하고 있으며, 일시적 또는 비정상적인 경제환경으로 인한 유동성 위험을 관리하고자 금융기관과 채권할인약정 및 무역금융 등의 한도성 차입약정을 체결하고 있습니다.

다음은 단기말과 전기말 금융부채별 상환계획이며 할인되지 않은 계약상의 금액으로서 이자지급을 포함하고 있으며 채무상대표의 금액과 다를 수 있습니다.

① 단기

(단위 : 천원)			
구 분	계약상 금액	1년 이하	1년 초과~5년 이하
매입채무및기타채무	135,032,882	135,032,882	-
장기매입채무및기타채무	2,890,732	-	2,890,732
차입금	147,916,787	115,555,739	32,361,049
금융보증부채	83,324,252	83,324,252	-
리스부채	3,169,647	1,500,649	1,668,998
기타금융부채(비유동)	46,000	-	46,000
합 계	372,380,300	335,413,522	36,966,779

② 전기

(단위 : 천원)			
구 분	계약상 금액	1년 이하	1년 초과~5년 이하
매입채무및기타채무	151,070,665	151,070,665	-
장기매입채무및기타채무	2,531,696	-	2,531,696
차입금	120,013,138	84,995,426	35,017,712
금융보증부채	104,889,492	104,889,492	-
리스부채	1,484,081	1,411,186	72,895
기타금융부채(비유동)	46,500	-	46,500
합 계	380,035,572	342,366,769	37,668,803

(4) 자본위험관리

당사는 부채와 자본 잔액의 최적화를 통하여 주주이익을 극대화시키는 동시에 계속기업으로서 지속될 수 있도록 자본을 관리하고 있습니다. 당사의 자본구조는 차입금을 포함하는 부채, 현금 및 현금성자산, 주주에 귀속하는 자본으로 구성되어 있습니다.

한편, 당기말과 전기말 현재 당사가 자본으로 관리하고 있는 항목 및 순부채 대 자본비율은 다음과 같습니다.

(단위 : 천원)		
구 분	제 4 (당) 기	제 3 (전) 기
부채(장.단기차입금)	144,419,296	115,163,866
현금및현금성자산	(5,234,313)	(9,986,250)
순부채	139,184,983	105,177,616
자본	150,475,860	112,518,168
순부채 대 자본비율	92.5%	93.5%

(5) 공정가치

① 공정가치의 서열체계

당사는 재무상태표에 공정가치로 측정되는 금융상품에 대하여 공정가치 측정에 사용된 투입 변수에 따라 다음과 같은 공정가치 서열체계로 분류하고 있습니다.

- 수준 1: 동일한 자산이나 부채에 대한 활성시장의(조정되지 않은) 공시가격
- 수준 2: 직접적 또는 간접적으로 관측가능한, 자산이나 부채에 대한 투입변수. 단, 수준 1에 포함된 공시가격은 제외함
- 수준 3: 관측가능한 시장자료에 기초하지 않은, 자산이나 부채에 대한 투입변수(관측가능하지 않은 투입변수)

② 당기말 현재 공정가치로 측정되는 금융상품의 공정가치 서열체계에 따른 수준별공시는 다음과 같습니다.

(단위 : 천원)						
구 분	제 4 (당) 기			제 3 (전) 기		
	수준 1	수준 2	수준 3	수준 1	수준 2	수준 3
기타포괄손익-공정가치 측정 금융자산	469,726	-	15,795	1,081,493	-	-

③ 수준 3으로 분류되는 금융자산과 금융부채의 가치평가기법 및 공정가치 측정에 사용된 투입변수는 다음과 같습니다.

구분	평가기법	투입변수
기타포괄손익-공정가치 측정 금융자산	거래사례비교법	최근거래가준용

### 32. 현금흐름표

(1) 당기 및 전기의 현금흐름표에 포함되지 않는 주요 비현금거래는 다음과 같습니다.

(단위 : 천원)		
구 분	제 4 (당) 기	제 3 (전) 기
유형자산 취득 관련 미지급금 증감	618,477	989,704
차입금의 유동성 대체	1,099,992	10,099,992
재평가로 인한 유형자산의 증가	5,441,269	-
유형자산과 투자부동산간 대체	-	5,921
사용권자산의 취득	3,167,633	1,631,602

(2) 당기와 전기 중 재무활동에서 생기는 부채의 변동은 다음과 같습니다.

#### ① 제 4 (당) 기

(단위 : 천원)						
구 분	기초금액	현금흐름	비현금흐름			기말금액
			유동성대체	환율변동효과	기타	
단기차입금	82,322,220	28,488,139	1,099,992	767,291	-	112,677,642
장기차입금	32,841,646	-	(1,099,992)	-	-	31,741,654
유동성리스부채	1,411,186	(1,528,979)	55,803	-	1,562,639	1,500,649
리스부채	72,895	-	(55,803)	-	1,651,906	1,668,998
기타금융부채	46,500	(500)	-	-	-	46,000
합 계	116,694,447	26,958,660	-	767,291	3,214,545	147,634,943

#### ② 제 3 (전) 기

(단위 : 천원)						
구 분	기초금액	현금흐름	비현금흐름			기말금액
			유동성대체	환율변동효과	기타	
단기차입금	132,459,583	(59,970,886)	10,099,992	(325,047)	58,578	82,322,220
장기차입금	12,941,638	30,000,000	(10,099,992)	-	-	32,841,646
유동성리스부채	153,093	(486,092)	422,382	-	1,321,803	1,411,186
리스부채	165,141	-	(422,382)	-	330,136	72,895
기타금융부채	51,500	(5,000)	-	-	-	46,500
합 계	145,770,955	(30,461,978)	-	(325,047)	1,710,517	116,694,447

### 33. 재무제표 승인

당사의 재무제표는 2025년 2월 14일자로 이사회에서 승인되었습니다.

## 6. 배당에 관한 사항

### 가. 회사의 배당정책에 관한 사항

#### (1) 회사의 배당정책

당사는 배당을 주주에 대한 이익반환의 기본형태로 보고, 회사의 이익규모, 미래성장을 위한 투자재원 확보, 재무구조의 건전성 유지 등의 요인을 종합적으로 고려하여 실시할 예정입니다.

현금배당의 규모는 회사 재무 정책의 우선 순위, 미래 전략 사업을 위한 투자 및 적정수준의 현금 확보 원칙을 우선적으로 달성 후, 실적과 현금흐름 상황 등을 감안하여 전략적으로 결정할 것이며, 향후 배당정책의 결정은 공시, 회사 홈페이지 등을 통해 안내드릴 수 있도록 하겠습니다.

#### (2) 자사주 매입 및 소각 계획

당사는 공시서류제출일 현재 총 2,837주의 자기주식을 보유하고 있으며, 제출일 현재 자사주 매입 및 소각 계획은 없습니다.

#### (3) 배당수준의 방향성 및 배당 목표 결정시 사용된 재무지표의 산출방법 등

당사는 배당수준의 방향성 및 배당 목표 결정시 사용되는 재무지표의 산출방법 등에 대하여 공표한 바 없습니다. 추후 상기의 내용에 대한 결정 시, 전자공시 및 홈페이지등을 통해 주주에게 안내할 계획입니다.

### 나. 배당관련 예측가능성 제공에 관한 사항

#### (1) 정관상 배당절차 개선방안 이행 가부

구분	현황 및 계획
정관상 배당액 결정 기관	결산배당 : 주주총회 중간배당 : 이사회
정관상 배당기준일을 배당액 결정 이후로 정할 수 있는지 여부	불가능
배당절차 개선방안 이행 관련 향후 계획	검토 중

#### (2) 배당액 확정일 및 배당기준일 지정 현황

구분	결산월	배당여부	배당액 확정일	배당기준일	배당 예측가능성 제공여부	비고
제4기	2024년 12월	○	2025년 03월 14일	2024년 12월 31일	X	주)
제3기	2023년 12월	○	2024년 03월 28일	2023년 12월 31일	X	주주총회 결의
제2기	2022년 12월	○	2023년 03월 29일	2022년 12월 31일	X	주주총회 결의

주) 제4기 결산배당의 경우 상법 제449조의2(재무제표 등의 승인에 대한 특칙) 및 회사 정관 제42조 4항에 따라 2025년 3월 14일 개최 된 이사회 결의로 승인되었습니다.

### 다. 기타 참고사항(배당 관련 정관의 내용 등)

당사의 정관 상 배당에 관한 사항은 다음과 같습니다.

**제10 조의4 (신주의 배당기산일)**

이 회사가 유상증자, 무상증자 및 주식배당에 의하여 신주를 발행하는 경우 신주에 대한 이익의 배당에 관하여는 신주를 발행한 때가 속하는 영업년도의 직전영업년도말에 발행된 것으로 본다.

**제 43 조 (이익금의 처분)**

이 회사는 매 사업년도말의 처분전이익잉여금을 다음과 같이 처분한다.

1. 이익준비금
2. 기타의 법정적립금
3. 배당금
4. 임의적립금
5. 기타의 이익잉여금처분액

**제 44 조 (이익배당)**

- ① 이익의 배당은 금전, 주식 및 기타의 재산으로 할 수 있다.
- ② 이익의 배당을 주식으로 하는 경우 회사가 수종의 주식을 발행한 때에는 주주총회의 결의로 그와 다른 종류의 주식으로도 할 수 있다.
- ③ 제1항의 배당은 매결산기말 현재의 주주명부에 기재된 주주 또는 등록된 질권자에게 지급한다.

**제 44 조의2 (중간배당)**

- ① 이 회사는 사업년도 중 1회에 한하여 이사회 결의로 특정의 날을 정하여 그 날의 주주에게 상법 제462조의3에 의한 중간배당을 할 수 있다.
- ② 제1항의 중간배당은 이사회 결의로 한다.
- ③ 중간배당은 직전결산기의 재무상태표상의 순자산액에서 다음 각호의 금액을 공제한 액을 한도로 한다.
  1. 직전결산기의 자본금의 액
  2. 직전결산기까지 적립된 자본준비금과 이익준비금의 합계액
  3. 상법시행령에서 정하는 미실현이익
  4. 직전결산기의 정기주주총회에서 이익배당하기로 정한 금액
  5. 직전결산기까지 정관의 규정 또는 주주총회의 결의에 의하여 특정목적에 위해 적립한 임의준비금
  6. 중간배당에 따라 당해 결산기에 적립하여야 할 이익준비금
- ④ 사업년도 개시일 이후 제1항에 규정된 날 이전에 신주를 발행한 경우(준비금의 자본전입, 주식배당, 전환사채의 전환청구, 신주인수권부사채의 신주인수권 행사의 경우를 포함한다)에는 중간배당에 관해서는 당해 신주는 직전사업년도말에 발행된 것으로 본다.

**제 45 조 (배당금지급청구권의 소멸시효)**

- ① 배당금의 지급청구권은 5년간 이를 행사하지 아니하면 소멸시효가 완성한다.
- ② 제1항의 시효의 완성으로 인한 배당금은 이 회사에 귀속한다.

**라. 주요배당지표**

구 분	주식의 종류	당기	전기	전전기
		제 4 기	제 3 기	제 2 기

주당액면가액(원)		500	500	500
(연결)당기순이익(백만원)		32,423	24,209	12,685
(별도)당기순이익(백만원)		32,423	24,209	12,685
(연결)주당순이익(원)		1,707	1,275	668
현금배당금총액(백만원)		1,424	950	950
주식배당금총액(백만원)		-	-	-
(연결)현금배당성향(%)		4.4	3.9	7.5
현금배당수익률(%)	보통주	2.4	1.3	1.4
	우선주	-	-	-
주식배당수익률(%)	보통주	-	-	-
	우선주	-	-	-
주당 현금배당금(원)	보통주	75	50	50
	우선주	-	-	-
주당 주식배당(주)	보통주	-	-	-
	우선주	-	-	-

#### 마. 과거배당이력

(단위: 회, %)

연속 배당횟수		평균 배당수익률	
분기(중간)배당	결산배당	최근 3년간	최근 5년간
-	4	1.69	1.39

※ 상기 표의 연속 배당횟수 및 평균 배당수익률은 제4기 결산배당내역을 포함한 계산내역입니다.

#### 바. 이익참가부사채에 관한 사항

본 보고서 작성기준일 현재 해당사항이 없습니다.

## 7. 증권의 발행을 통한 자금조달에 관한 사항

### 7-1. 증권의 발행을 통한 자금조달 실적

[지분증권의 발행 등과 관련된 사항]

#### 가. 증자(감자)현황

본 보고서 작성기준일 현재 해당사항 없습니다.

(기준일 : 2024년 12월 31일 )

(단위 : 원, 주)

주식발행 (감소)일자	발행(감소) 형태	발행(감소)한 주식의 내용				
		종류	수량	주당 액면가액	주당발행 (감소)가액	비고
-	-	-	-	-	-	-

#### 나. 미상환 전환사채 발행현황

본 보고서 작성기준일 현재 해당사항 없습니다.

#### 다. 미상환 신주인수권부사채 등 발행현황

본 보고서 작성기준일 현재 해당사항 없습니다.

#### 라. 미상환 전환형 조건부자본증권 등 발행 현황

본 보고서 작성기준일 현재 해당사항 없습니다.

[채무증권의 발행 등과 관련된 사항]

마. 채무증권 발행실적 등

(1) 채무증권 발행실적

(기준일 : 2024년 12월 31일 )

(단위 : 백만원, %)

발행회사	증권종류	발행방법	발행일자	권면(전자등록)총액	이자율	평가등급 (평가기관)	만기일	상환 여부	주관회사
(주)화승알앤에이	회사채	사모	2023.05.24	30,000	4.77	-	2026.05.21	미상환	-
합 계	-	-	-	30,000	-	-	-	-	-

(2) 기업어음증권 미상환 잔액

(기준일 : 2024년 12월 31일 )

(단위 : 백만원)

잔여만기		10일 이하	10일초과 30일이하	30일초과 90일이하	90일초과 180일이하	180일초과 1년이하	1년초과 2년이하	2년초과 3년이하	3년 초과	합 계
미상환 잔액	공모	-	-	-	-	-	-	-	-	-
	사모	-	-	-	-	-	-	-	-	-
	합계	-	-	-	-	-	-	-	-	-

(3) 단기사채 미상환 잔액

(기준일 : 2024년 12월 31일 )

(단위 : 백만원)

잔여만기		10일 이하	10일초과 30일이하	30일초과 90일이하	90일초과 180일이하	180일초과 1년이하	합 계	발행 한도	잔여 한도
미상환 잔액	공모	-	-	-	-	-	-	-	-
	사모	-	-	-	-	-	-	-	-
	합계	-	-	-	-	-	-	-	-

(4) 회사채 미상환 잔액

(기준일 : 2024년 12월 31일 )

(단위 : 백만원)

잔여만기		1년 이하	1년초과 2년이하	2년초과 3년이하	3년초과 4년이하	4년초과 5년이하	5년초과 10년이하	10년초과	합 계
미상환 잔액	공모	-	-	-	-	-	-	-	-
	사모	-	30,000	-	-	-	-	-	30,000
	합계	-	30,000	-	-	-	-	-	30,000

(5) 신중자본증권 미상환 잔액

(기준일 : 2024년 12월 31일 )

(단위 : 백만원)

잔여만기		1년 이하	1년초과 5년이하	5년초과 10년이하	10년초과 15년이하	15년초과 20년이하	20년초과 30년이하	30년초과	합 계
미상환 잔액	공모	-	-	-	-	-	-	-	-
	사모	-	-	-	-	-	-	-	-
	합계	-	-	-	-	-	-	-	-

(6) 조건부자본증권 미상환 잔액

(기준일 : 2024년 12월 31일 )

(단위 : 백만원)

잔여만기		1년 이하	1년초과 2년이하	2년초과 3년이하	3년초과 4년이하	4년초과 5년이하	5년초과 10년이하	10년초과 20년이하	20년초과 30년이하	30년초과	합 계
미상환 잔 액	공모	-	-	-	-	-	-	-	-	-	-
	사모	-	-	-	-	-	-	-	-	-	-
	합계	-	-	-	-	-	-	-	-	-	-

바. 사채관리계약 주요내용 및 충족여부 등

본 보고서 작성기준일 현재 해당사항 없습니다.

7-2. 증권의 발행을 통해 조달된 자금의 사용실적

사. 공모자금의 사용내역

본 보고서 작성기준일 현재 해당사항 없습니다.

아. 사모자금의 사용내역

(기준일 : 2024년 12월 31일 )

(단위 : 백만원)

구 분	회차	납입일	주요사항보고서의		실제 자금사용		차이발생 사유 등
			자금사용 계획		내역		
			사용용도	조달금액	내용	금액	
회사채	제61회	2023.05.24	운영자금	30,000	운영자금	30,000	-

## 8. 기타 재무에 관한 사항

### 가. 재무제표 재작성 등 유의사항

#### (1) 재무제표 재작성

연결실체는 제2기 사업연도(2022년)부터 투자부동산에 대한 후속측정방법을 원가모형에서 경제적 실질이 반영된 공정가치모형으로 변경하였는바, 투자부동산의 공정가치를 소급하여 수정하였으며 이로 인한 재무적 영향은 다음과 같습니다.

- 비교표시 되는 제1기 사업연도(2021년) 연결재무상태 및 경영성과 조정내역

(단위 : 천원)					
구 분	자산	부채	자본	당기순이익	총포괄손익
변경 전	402,076,179	341,779,407	60,296,772	5,693,032	8,749,968
조정사항 :					
투자부동산 공정가치모형	9,089,638	-	9,089,638	3,336,392	7,914,726
조정사항에 따른 법인세 효과	-	1,985,397	(1,985,397)	(719,682)	(810,485)
합 계	9,089,638	1,985,397	7,104,241	2,616,710	7,104,241
변경 후	411,165,817	343,764,804	67,401,013	8,309,742	15,854,209

#### (2) 합병, 분할, 자산양수도, 영업양수도에 관한 사항

최근 3사업연도중 합병, 분할, 자산양수도 또는 영업양수도를 한 사항이 없습니다.

#### (3) 자산유동화와 관련한 자산매각의 회계처리 및 우발채무 등에 관한 사항

##### 1) 자산유동화와 관련한 자산매각의 회계처리

본 보고서 작성기준일 현재 해당사항이 없습니다.

##### 2) 우발채무 등에 관한 사항

우발채무 등에 관한 사항은 「Ⅲ. 재무에 관한 사항의 3. 연결재무제표 주석 - 28.우발채무와 약정사항」를 참조하시기 바랍니다.

(4) 기타 재무제표 이용에 유의하여야 할 사항  
 감사보고서상의 강조사항과 핵심감사사항은 다음과 같습니다.

**[연결재무제표]**

사업연도	강조사항 등	핵심감사사항
제 4 기	- 특수관계자 거래	- 특수관계자간 거래
제 3 기	- 특수관계자 거래	- 특수관계자거래공시 - 재고자산의 평가
제 2 기	- 인적분할 - 특수관계자 거래 - 회계정책의 변경	- 특수관계자거래공시 - 재고자산의 평가

**강조사항**

다음은 감사의견에 영향을 미치지 않지만, 감사보고서 이용자가 주의를 기울여야 할 필요가 있는 사항입니다.

- 재무제표에 대한 주석 30에서 설명하고 있는 바와 같이 당기 중 특수관계자와 매출 및 매입 거래는 각각 179,821백만원과 132,733백만원으로서 연결실체 총 매출 및 매입에서 차지하는 비중이 각각 25.43%와 35.27%입니다. 이로 인하여 당기말 현재 특수관계자에 대한 채권, 채무가 재무제표에 계상되어 있습니다. 또한, (주)화승코퍼레이션 등 특수관계자에게 지급보증을 제공하고 있습니다.

**핵심감사사항**

핵심감사사항은 당기 연결재무제표감사에서 가장 유의적인사항입니다. 해당 사항들은 연결재무제표 전체에 대한 감사의 관점에서 우리의 의견형성시 다루어졌으며, 우리는 이런 사항에 대하여 별도의 의견을 제공하지는 않습니다.

연결회사는 재무제표에 대한 주석 30에 기재된 바와 같이 2024 회계연도 중 연결회사의 전체 매출액 707,131백만원 중 특수관계자로부터 발생한 매출액은 179,821백만원이고, 전체 매입액 376,335백만원 중 특수관계자로부터 발생한 매입액은 132,733백만원입니다. 이와 같이 특수관계자 매출과 매입이 회사의 매출과 매출원가에서에서 중요한 비중을 차지하고 있으며, 특수관계자와의 중요한 금액의 자금거래도 존재함에 따라 우리는 회사의 특수관계자 식별의 완전성과 특수관계자 거래 내역 및 계정잔액 공시의 완전성 및 정확성을 핵심감사항목으로 선정하였습니다.

이와 관련하여 우리가 수행한 주요 감사절차는 다음과 같습니다.

이와 관련하여 우리가 당기말 및 당기 중 수행한 주요 감사절차는 다음과 같습니다.

- 정상적인 사업과정을 벗어난 유의적인 거래의 식별을 통한 특수관계거래 유무 검토
- 주주명부, 이사회 의사록, 세무신고서류 및 기타제반서류 등의 열람을 통한 특수관계자 목록의 완전성 점검
- 회사의 특수관계자 거래 및 계정잔액 집계내역의 정확성 검증을 위한 보조부 대사
- 특수관계자와의 주요 거래 및 계정잔액에 대한 관련 증빙 대사

- 특수관계자 거래가 회계처리기준에 따라 적합하게 공시되었는지 검토

### [별도재무제표]

사업연도	강조사항 등	핵심감사사항
제 4 기	- 특수관계자 거래	- 특수관계자간 거래
제 3 기	- 특수관계자 거래	- 특수관계자거래공시 - 재고자산의 평가
제 2 기	- 인적분할 - 특수관계자 거래 - 회계정책의 변경	- 특수관계자거래공시 - 재고자산의 평가

#### 강조사항

다음은 감사의견에 영향을 미치지 않지만, 감사보고서 이용자가 주의를 기울여야 할 필요가 있는 사항입니다.

· 주석 30에서 설명하고 있는 바와 같이 당기 중 특수관계자와 매출 및 매입 거래는 각각 178,426백만원과 251,523백만원으로서 회사 총 매출 및 매입에서 차지하는 비중이 각각 25.40%와 53.83%입니다. 이로 인하여 당기말 현재 특수관계자에 대한 채권, 채무가 재무제표에 계상되어 있습니다. 또한, (주)화승코퍼레이션 등 특수관계자에게 지급보증을 제공하고 있습니다.

#### 핵심감사사항

핵심감사사항은 당기 재무제표감사에서 가장 유의적인사항입니다. 해당 사항들은 재무제표 전체에 대한 감사의 관점에서 우리의 의견형성 시 다루어졌으며, 우리는 이런사항에 대하여 별도의 의견을 제공하지는 않습니다.

주석 30에 기재된 바와 같이 2024 회계연도 중 회사의 전체 매출액 702,562백만원 중 특수관계자로부터 발생한 매출액은 178,426백만원이고, 전체 매입액 467,253백만원 중 특수관계자로부터 발생한 매입액은 251,523백만원입니다. 이와 같이 특수관계자 매출과 매입이 회사의 매출과 매입에서에서 중요한 비중을 차지하고 있으며, 특수관계자와의 중요한 금액의 자금거래도 존재함에 따라 우리는 회사의 특수관계자 식별의 완전성과 특수관계자 거래 내역 및 계정잔액 공시의 완전성 및 정확성을 핵심감사항목으로 선정하였습니다.

이와 관련하여 우리가 수행한 주요 감사절차는 다음과 같습니다.

- 정상적인 사업과정을 벗어난 유의적인 거래의 식별을 통한 특수관계거래 유무 검토
- 주주명부, 이사회 의사록, 세무신고서류 및 기타제반서류 등의 열람을 통한 특수관계자 목록의 완전성 점검
- 회사의 특수관계자 거래 및 계정잔액 집계내역의 정확성 검증을 위한 보조부 대사
- 특수관계자와의 주요 거래 및 계정잔액에 대한 관련 증빙 대사
- 특수관계자 거래가 회계처리기준에 따라 적합하게 공시되었는지 검토



나. 대손충당금 설정현황.

(1) 대손충당금 설정내역 및 설정방침

(단위: 천원)

구 분	계정과목	채권총액	대손충당금	대손충당금설정률
제 4 기	매출채권	207,983,730	(31,138,668)	14.97%
	미수금	9,381,102	(293,976)	3.13%
	선급금	1,404,339	(185,000)	13.17%
제 3 기	매출채권	177,626,032	(21,129,146)	11.90%
	미수금	4,563,996	(426,490)	9.34%
	선급금	1,102,460	(185,000)	16.78%
제 2 기	매출채권	165,867,344	(11,466,622)	6.91%
	미수금	7,397,459	(376,578)	5.09%
	선급금	936,380	(185,000)	19.76%

[대손충당금 설정방침]

보고기간 종료일 현재 매출채권 등의 잔액에 대하여 전체기간 기대신용손실을 인식합니다. 채권의 연령별 대손경험율을 산정하여 대손충당금을 설정하며, 채무자의 재무적 어려움(채권의 연체, 파산 및 부도 등) 등으로 인하여 회수가 불투명한 채권의 경우 화폐의 시간가치, 담보설정여부, 채무자의 미래 전망 등을 고려하여 합리적인 대손예상액을 설정하고 있습니다. 또한 회생채권 및 기타 사고채권은 채권 제반의 사항을 고려하여 예상되는 변제금액 등을 산정하여 대손충당금을 설정하고 있습니다. 법률적인 청구권이 소멸하거나, 최종적으로 회수가 불가능할 것으로 판단되는 채권에 대해서는 장부에서 제각처리합니다.

(2) 대손충당금 변동현황

(단위: 천원)

구 분	제 4 기	제 3 기	제 2 기	비 고
1. 기초 대손충당금 잔액합계	21,740,636	12,028,200	11,878,734	-
2. 순대손처리액(①-②±③)	1,822,996	248,333	(2,371,932)	-
① 대손처리액(상각채권액)	-	-	-	-
② 상각채권회수액	-	-	-	-
③ 기타증감액	1,822,996	248,333	(2,371,932)	-
3. 대손상각비 계상(환입)액	8,054,012	9,464,103	2,521,398	-
4. 기말 대손충당금 잔액합계	31,617,644	21,740,636	12,028,200	-

(3) 당기말 현재 경과기간별 매출채권잔액 현황

(단위: 천원)

구 분	6월 이하	6월 초과	1년 초과	3년 초과	계
-----	-------	-------	-------	-------	---

		~1년 이하	~3년 이하		
금액	141,790,117	29,516,154	34,750,944	1,926,515	207,983,730
구성비율	68.2%	14.2%	16.7%	0.9%	100.0%

다. 재고자산 현황 등

(1) 최근 사업연도의 재고자산 사업부문별 보유현황

(단위: 천원)

영업부문	계정과목	제 4 기	제 3 기	제 2 기	비 고
자동차부품	제 품	10,071,864	9,161,195	9,991,720	-
	상 품	14,401,646	10,252,313	9,883,924	-
	재공품	6,853,072	7,320,652	5,469,132	-
	원재료	11,771,895	9,376,676	7,642,834	-
	저장품	704,683	688,773	790,156	-
	미착품	823,485	472,975	196,790	-
	합 계	44,626,645	37,272,584	33,974,556	-
총자산대비 재고자산 구성비율(%) [재고자산÷기말자산총계×100]		9.50%	8.65%	8.04%	-
재고자산회전율(회수) [연환산 매출원가÷{(기초재고+기말재고)÷2}]		14.07회	15.60회	14.73회	-

(2) 재고자산의 실사내용

연결실체는 감사인의 입회하에 재고자산 실사를 실시하였으며, 재고실사 일자 및 입회자의 내역은 다음과 같습니다.

법인명	실사일자	실사입회자
(주)화승알앤에이	2024.12.31	도원회계법인
(주)화승티엔드씨	2024.12.31	도원회계법인

(3) 장기체화재고 등의 내역

연결실체는 주기적으로 재고자산에 대한 감액의 징후를 검토하여 원가와 순실현가능가치 중 작은 금액을 재무상태표가액으로 표시하고 있습니다. 당기말 현재 재고자산에 대한 평가내역은 다음과 같습니다.

(단위: 천원)

구 분	취득원가	보유금액	평가손실	기말금액
제품	13,881,100	13,881,100	(3,809,236)	10,071,864
상품	20,083,650	20,083,650	(5,682,005)	14,401,645
재공품	7,041,815	7,041,815	(188,743)	6,853,072
원재료	12,092,306	12,092,306	(320,411)	11,771,895
저장품	711,427	711,427	(6,744)	704,683
미착원재료	823,486	823,486	-	823,486
합 계	54,633,784	54,633,784	(10,007,139)	44,626,645

※ 평가손실 금액은 당기말 현재 재고자산평가총당금 잔액입니다.

(4) 재고자산의 담보제공

연결실체는 당기말 현재 재고자산의 일부를 차입금에 대한 담보로 제공하고 있습니다.

**라. 수주계약 현황**

연결실체는 완성차의 생산계획에 따라 차종별 제품을 생산 및 판매하고 있습니다. 완성차의 차량 생산계획은 대내외적 경제환경 및 수요변화에 따라 상시변경되어 생산물량이 확정되어 있지 않으므로, 수주문량, 수주잔고 등 별도 수주상황을 관리하지 않고 있습니다.

**마. 공정가치평가 내역**

**(1) 금융상품 공정가치와 그 평가방법**

연결실체는 재무상태표에 공정가치로 측정되는 금융상품에 대하여 공정가치 측정에 사용된 투입변수에 따라 다음과 같은 공정가치 서열체계로 분류하고 있습니다.

- 수준 1: 동일한 자산이나 부채에 대한 활성시장의(조정되지 않은) 공시가격
- 수준 2: 직접적 또는 간접적으로 관측가능한, 자산이나 부채에 대한 투입변수. 단, 수준 1에 포함된 공시가격은 제외함
- 수준 3: 관측가능한 시장자료에 기초하지 않은, 자산이나 부채에 대한 투입변수(관측가능하지 않은 투입변수)

(2) 당기말과 전기말 금융상품의 범주별 장부금액 및 공정가치는 다음과 같습니다.

**① 당기**

(단위 : 천원)						
구 분		상각후원가측정 금융상품	당기손익- 공정가치측정 금융상품	기타포괄손익- 공정가치측정 금융상품	장부금액	공정가치
금융 자산	현금및현금성자산 (주1)	5,472,800	-	-	5,472,800	5,472,800
	매출채권및기타채권 (주1)	162,391,628	-	-	162,391,628	162,391,628
	장기매출채권및기타채권 (주1)	24,368,339	-	-	27,633,483	27,633,483
	기타포괄손익-공정가치측정금융자산	-	-	485,521	485,521	485,521
	기타금융자산 (주1)	3,024,000	-	-	3,024,000	3,024,000
합 계		195,256,767	-	485,521	195,742,288	195,742,288
금융 부채	매입채무및기타채무 (주1)	113,967,553	-	-	113,967,553	113,967,553
	단기차입금 (주1)	132,077,642	-	-	132,077,642	132,077,642
	금융보증부채 (주1)	618,808	-	-	618,808	618,808
	유동성리스부채 (주2)	1,532,160	-	-	1,532,160	1,532,160
	장기매입채무및기타채무 (주1)	3,339,564	-	-	3,339,564	3,339,564
	장기차입금 (주1)	31,741,654	-	-	31,741,654	31,741,654
	리스부채 (주2)	1,682,385	-	-	1,682,385	1,682,385
	기타금융부채(비유동) (주1)	46,000	-	-	46,000	46,000
합 계		285,005,766	-	-	285,005,766	285,005,766

(주1) 금융상품의 장부금액이 공정가치와 유사하다고 판단하고 있습니다.

(주2) 리스부채는 기업회계기준서 제1107호 '금융상품: 공시'에 따라 공정가치 공시에서 제외하였습니다.

**② 전기**

(단위 : 천원)						
구 분		상각후원가측정 금융상품	당기손익- 공정가치측정 금융상품	기타포괄손익- 공정가치측정 금융상품	장부금액	공정가치
금융 자산	현금및현금성자산 (주1)	10,022,100	-	-	10,022,100	10,022,100
	매출채권및기타채권 (주1)	133,455,228	-	-	133,455,228	133,455,228
	기타금융자산(유동) (주1)	10,139	-	-	10,139	10,139
	장기매출채권및기타채권 (주1)	27,633,483	-	-	27,633,483	27,633,483
	기타포괄손익-공정가치측정금융자	-	-	1,081,493	1,081,493	1,081,493

	산					
	기타금융자산 (주1)	2,274,000	-	-	2,274,000	2,274,000
합 계		173,394,950	-	1,081,493	174,476,443	174,476,443
금융부채	매입채무및기타채무 (주1)	113,967,553	-	-	113,967,553	113,967,553
	단기차입금 (주1)	132,077,642	-	-	132,077,642	132,077,642
	금융보증부채 (주1)	618,808	-	-	618,808	618,808
	유동성리스부채 (주2)	1,532,160	-	-	1,532,160	1,532,160
	장기매입채무및기타채무 (주1)	3,339,564	-	-	3,339,564	3,339,564
	장기차입금 (주1)	31,741,654	-	-	31,741,654	31,741,654
	리스부채 (주2)	1,682,385	-	-	1,682,385	1,682,385
	기타금융부채(비유동) (주1)	46,000	-	-	46,000	46,000
합 계		286,603,892	-	-	286,603,892	285,005,766

(주1) 금융상품의 장부금액이 공정가치와 유사하다고 판단하고 있습니다.

(주2) 리스부채는 기업회계기준서 제1107호 '금융상품: 공시'에 따라 공정가치 공시에서 제외하였습니다.

(3) 당기말과 전기말 공정가치로 측정되는 금융상품의 공정가치 서열체계에 따른 수준별공시는 다음과 같습니다.

(단위 : 천원)						
구 분	제 4 기			제 3 기		
	수준 1	수준 2	수준 3	수준 1	수준 2	수준 3
기타포괄손익-공정가치측정금융자산	469,726	-	15,795	1,081,493	-	-

(4) 유형자산 재평가

연결실체는 토지에 대하여 재평가모형을 적용하고 있습니다. 당기말 토지의 공정가치는 2024년 12월 31일 재평가기준일로 나라감정평가법인으로부터 평가받았습니다. 토지에 대한 재평가모형의 적용과 관련되어 당기 중 포괄손익계산서 상 인식된 기타포괄손익은 9,414백만원(법인세효과 차감후)입니다. 한편, 원가모형을 적용하여토지를 측정하였을 경우 당기말 현재 장부금액은 71,606백만원 입니다.

(5) 투자부동산의 공정가치모형 적용

연결실체는 투자부동산에 대하여 후속측정을 공정가치로 평가하고 있으며, 투자부동산의 공정가치는 평가대상 투자부동산과 유사한 부동산을 평가한 경험이 있고 전문적 자격이 있는 독립된 평가기관에서 측정한 가치에 따라 결정되었습니다.

연결실체의 당기말과 전기말 현재 공정가치로 측정되는 투자부동산의 서열체계에 따른 수준별 공정가치 측정치는 다음과 같습니다.

(단위 : 천원)						
구 분	제 3 기			제 2 기		
	수준 1	수준 2	수준 3	수준 1	수준 2	수준 3
토지	-	-	42,220,349	-	-	36,157,477
건물	-	-	6,543,718	-	-	7,191,971

투자부동산의 공정가치 측정에 사용된 평가기법 및 투입변수의 내용은 다음과 같습니다.

가치평가기법	유의적인 관측가능하지 않은 투입변수	관측가능하지 않은 투입변수와 공정가치와의 연관성
공시지가기준 평가법	시점수정 (지가변동률)	지가변동률이 상승(하락)하면 공정가치는 증가(감소)함
	개별요인 (획지조건 등)	획지조건 등의 보정치가 증가(감소)하면 공정가치는 증가(감소)함
	그 밖의 요인 (지가수준 등)	지가수준 등에 대한 보정치가 증가(감소)하면 공정가치는 증가(감소)함
원가법에 의한 적산가격 평가법	재조달원가	재조달원가가 증가(감소)하면 공정가치가 증가(감소)함

## IV. 이사의 경영진단 및 분석의견

### 1. 예측정보에 대한 주의사항

연결실체가 동 이사의 경영진단 의견서에서 미래에 발생할 것으로 예상·예측한 활동, 사건 또는 현상은 당해 공시서류 작성시점의 사건 및 재무성과에 대하여 회사의 의견을 반영한 것입니다. 이러한 예측정보는 미래 사업환경과 관련된 다양한 가정에 기초하고 있으며, 동 가정들은 결과적으로 부정확한 것으로 판명될 수도 있습니다.

또한, 이러한 가정들에는 예측정보에서 기재한 예상치와 실제 결과 간에 중요한 차이를 초래할 수 있는 요인에는 회사 내부경영과 관련된 요인과 외부 환경에 관한 요인이 포함되어 있으며, 이에 한하지 않습니다. 연결실체는 동 예측정보 작성시점 이후에 발생하는 위험 또는 불확실성을 반영하기 위하여 예측정보를 기재한 사항을 수정하는 정정보고서를 공시할 의무는 없습니다.

결론적으로 동 이사의 경영진단 의견서상에 회사가 예상한 결과 또는 상황이 실현되거나 회사가 당초에 예상한 영향이 발생한다는 확신을 제공할 수 없습니다. 동 의견서에 기재된 예측정보는 동 보고서 작성시점을 기준으로 작성한 것이며, 회사가 이러한 위험요인이나 예측정보를 최신화할 예정이 없음을 유의하시기 바랍니다.

### 2. 개요

2024년 글로벌 자동차 시장은 공급망 개선에 따른 대기수요 소진으로 지난해에 이어 회복세를 유지했으나 국내 시장의 경우 고물가 및 고금리, 전기차 수요 감소 등으로 판매 성장폭이 둔화되었습니다. 이러한 어려움 속에서도 회사는 꾸준한 외형 성장을 기록하였으며 연결 재무제표 기준 매출액 7,071억원, 영업이익은 313억원을 기록하였습니다.

2025년에도 국내/외 자동차 시장은 전기차 성장세 둔화 및 가격경쟁심화, 지속되는 경기침체와 정치적 불확실성 등으로 어려운 상황이 계속 될 것으로 예상됩니다. 회사는 이러한 어려움 속에서도 압도적인 기술력 및 원가경쟁력 확보를 통하여 수주경쟁에서 우위를 점하고자 노력하고 있으며 지속성장가능한 사업구조의 혁신을 위하여 최선을 다하겠습니다.

### 3. 재무상태 및 영업실적 (연결기준)

연결실체의 사업부문은 한국표준산업분류표의 소분류상 자동차신품 부품 제조업으로, 당해 부문의 매출액 및 자산이 총매출액 및 총자산의 절대적인 비중을 차지하는 지배적 단일사업 부문에 해당되어 기재된 재무상태 및 영업실적은 자동차부품부문에 관한 사항입니다.

#### 가. 재무상태

(단위 : 백만원)

구분	제 4 기	제 3 기	증 감
[유동자산]	219,374	196,679	22,695
· 현금및현금성자산	5,473	10,022	(4,549)
· 매출채권및기타채권	162,392	133,455	28,937
· 재고자산	44,627	37,273	7,354

· 기타유동자산	6,882	5,618	1,264
· 매각예정분류자산	-	10,311	(10,311)
[비유동자산]	250,494	234,095	16,399
· 유형자산	171,842	158,172	13,670
· 무형자산	1,981	1,584	397
· 투자부동산	48,764	43,349	5,415
· 장기매출채권및기타채권	24,368	27,633	(3,265)
· 기타비유동자산	3,539	3,357	182
자산총계	469,868	430,774	39,094
[유동부채]	265,140	263,498	1,642
[비유동부채]	54,252	54,758	(506)
부채총계	319,392	318,256	1,136
[자본금]	9,497	9,497	-
[자본잉여금]	14,632	14,632	-
[자본조정]	-22	-22	-
[기타포괄손익]	46,025	37,104	8,921
[이익잉여금]	80,344	51,307	29,037
[비지배주주지분]	-	-	-
자본총계	150,476	112,518	37,958

2024년말 연결회사 자산총계는 전기 대비 390억원 증가한 4,699억원입니다. 자산의주요 증가원인은 매출액 증가로 인한 매출채권 및 재고자산 증가 등에 기인합니다.

부채총계는 전기 대비 11억원 증가한 3,194억원이며, 연결회사의 부채비율은 약 212%로 전기말 283% 대비 70% 포인트 감소하였습니다. 부채비율 감소의 주된 사유는 이익잉여금증가에 따른 자본총액 증가에 기인합니다.

## 나. 영업실적

(단위 : 백만원)

과 목	제 4 기	제 3 기	증 감
I.매출액	707,131	680,652	26,479
II.매출원가	(576,314)	(555,825)	(20,489)
III.매출총이익	130,817	124,826	5,991
판매비와관리비	(99,471)	(93,045)	(6,426)
IV.영업이익	31,346	31,781	(435)
기타수익	10,266	8,857	1,409
기타비용	(535)	(884)	349
금융수익	15,663	7,025	8,638
금융원가	(14,338)	(15,117)	779

V.법인세비용차감전순이익	42,402	31,662	10,740
VI.법인세비용	(9,979)	(7,453)	(2,526)
VII.당기순이익	32,423	24,209	8,214
- 지배기업소유주지분	32,423	24,209	8,214
- 비지배지분	-	-	-

연결회사의 매출액은 수출차종 물량 증가와 우호적인 환율영향 등에 따라 전년대비 265억원 증가한 7,071억원을 기록하였으며, 영업이익의 경우 비용증가 영향으로 전년대비 소폭감소한 313억원을 기록하였습니다.

연결회사의 매출액은 완성차의 생산대수에 연동되기 때문에 경기변동에 따라 매출증감이 발생합니다. 2024년 글로벌 자동차 시장은 공급망 개선에 따른 대기수요 소진으로 지난해에 이어 회복세를 유지했으나 국내 시장의 경우 고물가 및 고금리, 전기차 수요 감소 등으로 판매 성장폭이 둔화되었습니다. 2025년 국내/외 자동차 시장은 전기차 성장세 둔화 및 가격경쟁심화, 지속되는 경기침체와 정치적 불확실성 등으로 어려운 상황이 계속 될 것으로 예상됩니다.

**다. 신규사업 및 중단사업**

본 보고서 작성일 기준 현재 해당사항이 없습니다.

**라. 경영합리화에 관한 사항**

본 보고서 작성일 기준 현재 해당사항이 없습니다.

**마. 환율변동 영향**

연결회사는 수출 및 원자재 구매 등과 관련하여 USD, EUR, CNY 및 JPY의 환율위험에 노출되어 있습니다. 연결실체는 정기적으로 원화 환율 변동에 대한 환위험을 정기적으로 측정하고 있으며, 당기말 현재 각 외화에 대한 기능통화의 환율 10% 변동시 환율변동이 연결실체의 세전순이익에 미치는 영향은 다음과 같습니다.

(단위 : 백만원)

구 분	제 4 기		제 3 기	
	10% 상승시	10% 하락시	10% 상승시	10% 하락시
USD	7,679	(7,679)	7,137	(7,137)
EUR	4,031	(4,031)	2,839	(2,839)
합 계	11,710	(11,710)	9,976	(9,976)

**바. 자산 손상에 관한 사항**

연결회사는 매 보고기간말마다 자산손상을 시사하는 징후가 있는지를 검토하고 있으며, 자산손상을 시사하는 징후가 있는 경우에는 손상차손금액을 결정하기 위하여 자산의 회수가능액을 추정하고 있습니다. 자산손상을 시사하는 징후가 있다면 개별 자산별로 회수가능액을 추정하고 있으며 만약 개별 자산의 회수가능액을 추정할 수 없는 경우 그 자산이 속하는 현금창출단위(자산의 현금창출단위)의 회수가능액을 추정하고 있습니다.

#### 4. 유동성 및 자금의 조달과 지출

##### 가. 유동성 현황

구 분	제 4 기	제 3 기
유동비율[(유동자산÷유동부채)×100]	82.7%	74.6%
부채비율[(부채총계÷자기자본)×100]	212.3%	282.8%
차입금의존도[(차입금÷총자산)×100]	34.9%	34.3%

지속적인 회사의 재무구조 개선 노력으로 유동비율은 전년대비 8.1% 포인트 증가한 82.7%이며, 부채비율은 70.5% 포인트 감소한 212.3%를 기록하였습니다. 연결회사는 지속적인 수익성 확대를 통한 자기자본의 증가와 잉여현금흐름 창출을 통한 차입금 상환을 통하여 재무구조 개선을 지속적으로 추진 할 계획입니다.

##### - 연결실체 현금흐름

(단위 : 백만원)

구 분	제 4 기	제 3 기
기초 현금및현금성자산	10,022	6,811
영업활동 현금흐름	(7,843)	51,908
투자활동 현금흐름	(9,380)	(10,163)
재무활동 현금흐름	12,674	(38,508)
현금및현금성자산에 대한 환율변동효과	-	(26)
기말 현금및현금성자산	5,473	10,022

연결회사는 부채비율을 개선하기 위한 목적으로 신규투자 및 운전자본에 필요한 현금을 제외한 나머지 현금을 차입금 상환에 사용할 것을 계획하고 있으며, 이를 위하여 연간 사업계획 및 자금수지 계획을 토대로 계획대비 현금흐름을 지속 관리하며 자금조달 및 운용을 추진하고 있으며, 향후 발생할 수 있는 예상치 못한 유동성 위험을 충당하기 위해 충분한 현금성 자산을 보유함과 동시에 금융기관과의 한도성 여신 약정을 통하여 예상치 못한 유동성 위험에 대비하고 있습니다.

보고기간 말 기준 금융기관과의 여신약정 한도 및 실행잔액은 다음과 같습니다.

(단위 : 백만원,천외화)

약정사항	약정금융기관	약정금액	실행잔액
무역금융	(주)신한은행 외	105,700	53,400
전자채권할인	(주)신한은행 외	78,700	19,593
매입외환	(주)신한은행 외	USD 37,700	USD 14,679
상업어음할인약정 등	(주)하나은행 외	2,700	-

나. 자금조달과 지출

(1) 당기말과 전기말 현재 단기차입금의 내역

(단위 : 백만원)

(단위 : 천원)				
차입종류	차입처	이자율(%)	제 4 기	제 3 기
일반대출	한국산업은행	4.62 ~ 5.07	39,000	41,500
	농협은행(주)	4.48 ~ 4.54	10,000	10,000
	(주)하나은행	4.25 ~ 4.48	7,000	-
무역금융	한국수출입은행	4.15 ~ 4.42	22,400	31,000
	(주)부산은행	-	-	3,000
	농협은행(주)	4.83	6,000	-
	(주)대구은행	4.92	12,000	-
	(주)하나은행	5.06	5,000	-
	(주)신한은행	4.99	3,000	-
	(주)우리은행	5.09	5,000	-
유동성장기부채			1,100	11,300
채권매각차입금			21,578	17,589
합 계			132,078	114,389

(2) 당기말과 전기말 현재 장기차입금의 내역

(단위 : 백만원)

차입종류	차입처	이자율(%)	최장 만기일	제 4 기	제 3 기
일반대출	(주)우리은행	5.15	2027-06-30	2,842	9,742
사모사채	(주)BNK투자증권	-	-	-	5,000
	KB증권(주)	4.77	2026-05-21	30,000	30,000
합 계				32,842	44,742
유동성장기부채 차감				(1,100)	(11,300)
차감계				31,742	33,442

(3) 연결실체는 상기 차입금과 관련하여 유형자산의 일부를 금융기관에 담보로 제공하고 있습니다.

(4) 연결실체의 장기차입금 연도별 만기현황은 다음과 같습니다.

(단위: 백만원)

기 간	금 액
2025년	1,100
2026년	30,000

2027년	642
합 계	31,742

(5) 공시대상 기간 중 조달한 자금은 운영자금 및 설비투자를 위한 시설자금으로 사용하였으며, 향후 대규모 지출(투자지출 등)이 예상될 경우에는 별도로 대응할 예정입니다.

## 5. 부외 거래

보고기간말 연결회사의 재무상태 및 영업실적에 중요한 영향을 미치는 개별적인 채무 보증 계약은 없으며, 보고기간말 특수관계자에 제공하고 있는 현재 채무보증 잔액은 약 925억원 (외화보증금액의 경우 당기말 환율로 환산) 입니다.

그 밖의 우발채무 등은 「Ⅲ. 재무에 관한 사항 - 3. 연결재무제표 주석 - 28. 우발채무와 약정사항」 및 「XI. 그밖에 투자자 보호를 위하여 필요한 사항 - 2. 우발부채 등에 관련된 사항」을 참고하시기 바랍니다.

## 6. 그 밖의 투자의사결정에 필요한 사항

### 가. 중요한 회계정책 및 추정에 관한 사항

#### - 재무제표 작성기준

연결실체는 주식회사등의외부감사에관한법률 제5조 1항 1호에서 규정하고 있는 국제회계기준위원회 국제회계기준을 채택하여 정한 회계처리기준인 한국채택국제회계기준에 따라 연결재무제표를 작성하였습니다.

연결재무제표의 작성에 적용된 유의적 회계정책은 아래에서 설명하는 사항을 제외하고는 2023년 12월 31일로 종료하는 회계연도에 대한 재무제표 작성시 채택한 회계정책과 동일합니다.

(1) 당기부터 새로 도입된 기준서 및 해석서와 그로 인한 회계정책 변경의 내용은 다음과 같습니다.

연결실체는 2024년 1월 1일로 개시하는 회계기간부터 다음의 제·개정 기준서 및 해석서를 신규로 적용하였습니다.

#### ① 기업회계기준서 제1001호 '재무제표 표시'개정 - 부채의 유동성 분류

보고기간말 현재 존재하는 실질적인 권리에 따라 유동 또는 비유동으로 분류되며, 부채의 결제를 연기할 수 있는 권리의 행사가능성이나 경영진의 기대는 고려하지 않습니다.

또한, 부채의 결제에 자기지분상품의 이전도 포함되나, 복합금융상품에서 자기지분상품으로 결제하는 옵션이 지분상품의 정의를 충족하여 부채와 분리하여 인식된 경우는 제외됩니다. 해당 기준서의 개정이 연결재무제표에 미치는 중요한 영향은 없습니다

#### ② 기업회계기준서 제1001호 '재무제표 표시'개정 - 약정사항이 있는 비유동부채

기업이 보고기간말 후에 준수해야하는 약정은 보고기간말에 해당 부채의 분류에 영향을 미치지 않으며, 보고기간 이후 12개월 이내 약정사항을 준수해야하는 부채가 보고기간말 현재 비유동부채로 분류된 경우 보고기간 이후 12개월 이내 부채가 상환될 수 있는 위험에 관한 정보를 공시해야 합니다. 해당 기준서의 개정이 연결재무제표에 미치는 중요한 영향은 없습니다.

③ 기업회계기준서 제1001호 '재무제표 표시'개정 - 가상자산 공시

가상자산을 보유하는 경우, 가상자산을 고객을 대신하여 보유하는 경우, 가상자산을 발행한 경우의 추가 공시사항을 규정하고 있습니다. 해당 기준서의 개정이 연결재무제표에 미치는 중요한 영향은 없습니다.

④ 기업회계기준서 제1116호 '리스' 개정 - 판매후리스에서 생기는 리스부채

판매후리스에서 생기는 리스부채를 후속적으로 측정할 때 판매자-리스이용자가 보유하는 사용권 관련 손익을 인식하지 않는 방식으로 리스료나 수정리스료를 산정합니다. 해당 기준서의 개정이 연결재무제표에 미치는 중요한 영향은 없습니다.

⑤ 기업회계기준서 제1007호 '현금흐름표'/ 제1107호 '금융상품: 공시' 개정 - 공급자금융약정

공급자금융약정을 적용하는 경우, 재무제표이용자가 공급자금융약정이 기업의 부채와 현금흐름 그리고 유동성위험 익스포저에 미치는 영향을 평가할 수 있도록 공급자금융약정에 대한 정보를 공시해야 합니다. 해당 기준서의 개정이 연결재무제표에 미치는 중요한 영향은 없습니다.

⑥ 기업회계기준서 제1012호 '법인세'개정 - 국제조세개혁-필라2 모범규칙

경제협력개발기구(OECD)가 발표한 필라2 모범규칙을 시행하기 위하여 제정되었거나 실질적으로 제정된 세법(이하 '필라2 법률')에서 생기는 법인세(이하 '필라2 법인세(글로벌 최저한세)') 관련, 필라2 법인세(글로벌 최저한세)와 관련되는 이연법인세자산 및 부채를 인식하지 아니하고 이에 대한 정보도 공시하지 아니한다는 한시적 예외규정이 2023년 추가되었습니다.

필라2 법률 시행일(2024년 1월 1일) 이후부터 이러한 한시적 예외규정을 적용하였다는 사실을 공시하고, 필라2 법인세(글로벌 최저한세)와 관련되는 당기법인세비용(수익)을 별도로 공시합니다.

연결실체는 상기에 열거된 제·개정사항이 재무제표에 미치는 영향이 중요하지 않을 것으로 판단하고 있습니다.

연결실체의 중요한 회계정책 및 추정에 관한 모든 사항은 「Ⅲ. 재무에 관한 사항 - 3. 연결재무제표 주석 - 2. 재무제표 작성기준 및 유의적 회계정책」을 참조 바랍니다.

**나. 환경 및 종업원 등에 관한 사항**

환경 관련 제재사항이나 행정조치 등에 관한 사항은 「Ⅱ. 사업의 내용 - 7.기타 참고사항 - 다. 법률,규정 등에 의한 규제사항」 및 「XI. 그밖에 투자자 보호를 위하여 필요한 사항 - 3. 제재현황 등과 관련된 사항」을 참고하시기 바랍니다.

당기 중 주요 핵심인력 이동사항 등 유의한 종업원 관련 변동사항은 없습니다.

**다. 법규상의 규제에 관한 사항**

법규상의 규제에 관한 사항은 「Ⅱ. 사업의 내용 - 7.기타 참고사항 - 다. 법률,규정 등에 의한 규제사항」 및 「XI. 그밖에 투자자 보호를 위하여 필요한 사항 - 3. 제재현황 등과 관련된 사항」을 참고하시기 바랍니다.

**라. 파생상품 및 위험관리정책에 관한 사항**

연결실체의 위험관리정책 및 파생상품에 관한 사항은 「II. 사업의 내용 - 5. 위험관리 및 파생거래」를 참조 바랍니다.

## V. 회계감사인의 감사의견 등

### 1. 외부감사에 관한 사항

#### 가. 회계감사인의 명칭 및 감사의견

사업연도	구분	감사인	감사의견	의견변형사유	계속기업 관련 중요한 불확실성	강조사항	핵심감사사항
제4기 (당기)	감사보고서	도원회계법인	적정의견	-	-	- 특수관계자 거래	- 특수관계자간 거래
	연결감사 보고서	도원회계법인	적정의견	-	-	- 특수관계자 거래	- 특수관계자간 거래
제3기 (전기)	감사보고서	우리회계법인	적정의견	-	-	- 특수관계자 거래	- 특수관계자거래공시 - 재고자산의 평가
	연결감사 보고서	우리회계법인	적정의견	-	-	- 특수관계자 거래	- 특수관계자거래공시 - 재고자산의 평가
제2기 (전전기)	감사보고서	우리회계법인	적정의견	-	-	- 인적분할 - 특수관계자 거래 - 회계정책의 변경	- 특수관계자거래공시 - 재고자산의 평가
	연결감사 보고서	우리회계법인	적정의견	-	-	- 인적분할 - 특수관계자 거래 - 회계정책의 변경	- 특수관계자거래공시 - 재고자산의 평가

#### 나. 감사용역 체결현황

(단위 : 백만원, 시간)

사업연도	감사인	내 용	감사계약내역		실제수행내역	
			보수	시간	보수	시간
제4기(당기)	도원회계법인	- 반기 별도·연결재무제표 검토 - 기말 별도 및 연결재무제표에 대한 감사 - 내부회계관리제도 감사	120	1,583	80	1,588
제3기(전기)	우리회계법인	- 반기 별도·연결재무제표 검토 - 기말 별도 및 연결재무제표에 대한 감사 - 내부회계관리제도 감사	130	1,424	130	1,640
제2기(전전기)	우리회계법인	- 반기 별도·연결재무제표 검토 - 기말 별도 및 연결재무제표에 대한 감사 - 내부회계관리제도 감사	120	385	120	1,459

#### 다. 회계감사인과의 비감사용역 계약체결 현황

사업연도	계약체결일	용역내용	용역수행기간	용역보수	비고
제4기(당기)	-	-	-	-	-
제3기(전기)	-	-	-	-	-
제2기(전전기)	-	-	-	-	-

#### 라. 내부감사기구가 회계감사인과의 논의한 결과

구분	일자	참석자	방식	주요 논의 내용
1	2024년 05월 21일	회사: 감사위원회 3명, 재무담당이사 감사인: 담당이사, 담당책임회계사	서면회의	감사계획보고
2	2024년 12월 21일	회사: 감사위원회 3명, 재무담당이사 감사인: 담당이사, 담당책임회계사	서면회의	2024년 연간 회계감사계획 및 진행 상황 2024년 핵심감사사항 선정계획 2024년 중간감사 수행에 따른 기말감사절차 계획 2024년 내부회계감사 향후 수행 계획
3	2025년 01월 13일	회사: 감사위원회 3명, 재무담당이사 감사인: 담당이사, 담당책임회계사	유선회의	핵심감사사항 등 외부감사경과보고
4	2025년 02월 21일	회사: 감사위원회 3명, 재무담당이사 감사인: 담당이사, 담당책임회계사	서면회의	2024년 핵심감사사항등 중점 감사 사항 경과보고 2024년 별도재무제표 기말감사에 대한 회계감사 진행상황 2024년 기말 연결재무제표에 대한 회계감사 진행상황 2024년 최종 회계감사 일정

#### 마. 종속기업 감사의견

회계감사인으로부터 적정 이외의 감사의견을 받은 종속기업은 없습니다.

#### 바. 회계감사인의 변경

당사는 주식회사 등의 외부감사에 관한 법률 제10조에 의거하여, 제4기부터 연속하는 3개 사업연도 (2024년 ~ 2026년) 외부감사인으로 도원회계법인을 신규 선임하였으며, 종속기업인 (주)화승티엔드씨는 당기 외부감사인으로 도원회계법인을 신규 선임하였습니다.

#### 사. 조정협의회 주요 협의내용

본 보고서 작성기준일 현재 해당사항 없습니다.

## 2. 내부통제에 관한 사항

### 가. 경영진의 내부회계 관리제도 효과성 평가 결과

사업연도	구분	운영실태 보고서 보고일자	평가 결론	중요한 취약점	시정조치 계획 등
제4기 (당기)	내부회계 관리제도	2025.02.28	중요성의 관점에서 효과적으로 설계되어 운영되고 있다고 판단	해당 없음	해당 없음
	연결내부회계 관리제도	-	-	-	-
제3기 (전기)	내부회계 관리제도	2024.02.28	중요성의 관점에서 효과적으로 설계되어 운영되고 있다고 판단	해당 없음	해당 없음
	연결내부회계 관리제도	-	-	-	-
제2기 (전전기)	내부회계 관리제도	2023.02.28	중요성의 관점에서 효과적으로 설계되어 운영되고 있다고 판단	해당 없음	해당 없음
	연결내부회계 관리제도	-	-	-	-

### 나. 감사위원회의 내부회계관리제도 효과성 평가 결과

사업연도	구분	평가보고서 보고일자	평가 결론	중요한 취약점	시정조치 계획 등
제4기 (당기)	내부회계 관리제도	2025.03.14	중요성의 관점에서 효과적으로 설계되어 운영되고 있다고 판단	해당 없음	해당 없음
	연결내부회계 관리제도	-	-	-	-
제3기 (전기)	내부회계 관리제도	2024.03.13	중요성의 관점에서 효과적으로 설계되어 운영되고 있다고 판단	해당 없음	해당 없음
	연결내부회계 관리제도	-	-	-	-
제2기 (전전기)	내부회계 관리제도	2023.03.14	중요성의 관점에서 효과적으로 설계되어 운영되고 있다고 판단	해당 없음	해당 없음
	연결내부회계 관리제도	-	-	-	-

### 다. 감사인의 내부회계관리제도 감사의견

사업연도	구분	감사인	유형 (감사/검토)	감사의견 또는 검토결론	지적사항	회사의 대응조치
제4기 (당기)	내부회계 관리제도	도원회계법인	감사	적정의견	해당 없음	해당 없음
	연결내부회계 관리제도	-	-	-	-	-
제3기	내부회계	우리회계법인	감사	적정의견	해당 없음	해당 없음

(전기)	관리제도					
	연결내부회계 관리제도	-	-	-	-	-
제2기 (전전기)	내부회계 관리제도	우리회계법인	감사	적정의견	해당 없음	해당 없음
	연결내부회계 관리제도	-	-	-	-	-

## 라. 내부회계관리·운영조직 관련 사항

### (1) 내부회계관리·운영조직 인력 및 공인회계사 보유현황

소속기관 또는 부서	총 원	내부회계담당인력의 공인회계사 자격증 보유비율			내부회계담당 인력의 평균경력월수
		내부회계 담당인력수(A)	공인회계사자격증 소지자수(B)	비율 (B/A*100)	
감사위원회	3	3	1	33	42
이사회	7	7	1	14	42
기획팀	5	2	-	-	46
재무팀	6	6	-	-	88
IT 1팀(*)	16	1	-	-	204

※ 상기 조직 및 인력현황은 2024년 12월 31일 기준입니다.

회사의 전산시스템 관리 및 운영은 계열회사인 (주)화승코퍼레이션 IT 1팀의 용역서비스를 제공받고 있으며, 기재  
(\*) 된 IT 1팀 총원 중 내부회계 담당인력은 (주)화승코퍼레이션 소속으로 회사의 전산시스템 관리 및 운영을 담당하고  
있는 인원현황입니다.

### (2) 회계담당자의 경력 및 교육실적

직책 (직위)	성명	회계담당자 등록여부	경력 (단위:년, 개월)		교육실적 (단위:시간)	
			근무연수	회계관련경력	당기	누적
내부회계관리자	구철홍	등록(상장협)	30	4	-	4
회계담당임원	구철홍	등록(상장협)	30	4	-	25
회계담당직원	서수현	등록(상장협)	12	12	-	4

## VI. 이사회 등 회사의 기관에 관한 사항

### 1. 이사회에 관한 사항

#### 가. 이사회 구성 개요

본 보고서 작성기준일 현재 당사의 이사회는 총 7명의 이사(사내이사 4인, 사외이사 3인)로 구성되어 있으며, 이사회 의장은 김형진 대표이사입니다. 또한, 이사회 내에는 소위원회로 경영위원회 및 감사위원회, 내부거래위원회가 구성되어 있습니다.

(기준일 : 2024년 12월 31일)

구 분	구 성	소속 이사명	주요 역할
이사회	사내이사 4명 사외이사 3명	김형진, 현승훈, 현지호, 구철홍, 남동성, 구태우, 홍준희	- 법령 또는 정관이 규정하고 있는 사항, 주주총회를 통해 위임받은 사항, 회사 경영의 기본방침 및 업무집행에 관한 중요사항 의결 - 경영진의 업무집행 감독

#### [사외이사 및 그 변동현황]

(단위 : 명)

이사의 수	사외이사 수	사외이사 변동현황		
		선임	해임	중도퇴임
7	3	2	-	-

※ 2024년 3월 28일 개최 된 제3기 정기주주총회에서 남동성, 구태우 사외이사가 재선임되었습니다.

#### 나. 중요의결사항 등

회차	개최일자	의 안 내 용	가결 여부	사내이사					사외이사					
				김형진 (참석률 :100%)	현지호 (참석률 :100%)	현승훈 (참석률 :100%)	신동덕 (참석률 :100%)	구철홍 (참석률 :100%)	이명식 (참석률 :100%)	임팔수 (참석률 :100%)	남동성 (참석률 :100%)	구태우 (참석률 :100%)	홍준희 (참석률 :100%)	
1	2024.02.14	제3기 별도 재무제표(감사 전) 승인의 건	가결	찬성	찬성	찬성	찬성	해당 사항 없음	찬성	찬성	찬성	찬성	찬성	
		2024년 안전보건관리 계획 승인의 건	가결	찬성	찬성	찬성	찬성		찬성	찬성	찬성	찬성	찬성	찬성
2	2024.02.28	2023년도 내부회계관리제도 운영실태보고	보고	-	-	-	-		-	-	-	-	-	
		제3기 연결 재무제표(감사 전) 승인의 건	가결	찬성	찬성	찬성	찬성		찬성	찬성	찬성	찬성	찬성	
3	2024.03.13	2023년도 내부회계관리제도 운영실태 평가보고	보고	-	-	-	-		-	-	-	-	-	
		원금배당의 건	가결	찬성	찬성	찬성	찬성		찬성	찬성	찬성	찬성	찬성	
		제3기 정기주주총회 소집의 건	가결	찬성	찬성	찬성	찬성		찬성	찬성	찬성	찬성	찬성	
4	2024.03.28	제3기 정기주주총회 전자투표제 도입의 건	가결	찬성	찬성	찬성	찬성		찬성	찬성	찬성	찬성	찬성	
		경영위원회 위원 선임의 건	가결	찬성	찬성	찬성	찬성		찬성	찬성	찬성	찬성	찬성	
5	2024.05.11	내부거래위원회 위원 선임의 건	가결	찬성	찬성	찬성	찬성		찬성	찬성	찬성	찬성	찬성	
		2024년 1분기 연결 및 별도 재무제표 보고	보고	-	-	-	-	-	-	-	-	-		
6	2024.08.13	2024년 반기 연결 및 별도 재무제표 보고	보고	-	-	-	-	-	-	-	-	-		
7	2024.09.20	(주)화승코퍼레이션 회사채 연대보증의 건	가결	찬성	찬성	찬성	찬성	없음	찬성	해당	해당	찬성	찬성	찬성
8	2024.11.07	2024년 3분기 연결 및 별도 재무제표 보고	보고	-	-	-	-	-	-	사항	사항	-	-	-

9	2024.12.31	임원 인센티브 지급규정 승인의 건	가결	찬성	찬성	찬성		찬성	없음	없음	찬성	찬성	찬성
---	------------	--------------------	----	----	----	----	--	----	----	----	----	----	----

\* 신동덕 사내이사 사임 및 구철홍 사내이사 선임일 (2024.03.28)

\* 이명식, 임팔수 기타비상무이사 사임일 (2024.09.01)

## 다. 이사회내 위원회

### (1) 이사회내 위원회 구성현황

(기준일 : 2024년 12월 31일)

구 분	구 성	소속 이사명	주요 역할
경영위원회	사내이사 3명	김형진, 현지호, 구철홍	- 이사회에서 경영위원회에 위임한 투자, 채권 및 채무, 영업 및 생산활동 등에 관한 사항의 심의 및 의결
내부거래위원회	사외이사 2명 사내이사 1명	남동성, 구태우, 구철홍	- 일정 규모 이상의 내부거래사항에 대한 심의 및 의결

\* 감사위원회는 기업공시서식 작성기준에 따라 제외하였습니다.

### (2) 경영위원회 중요의결사항 등

회 차	개최일자	의 안 내 용	가결여부	사내이사				
				김형진 (참석률:100%)	현지호 (참석률:100%)	신동덕 (참석률:100%)	구철홍 (참석률:100%)	
1	2024.01.11	해외현지법인의 현지차입에 따른 법인입보의 건	가결	찬성	찬성	찬성	해당 사항 없음	
2	2024.02.23	(주)화승알앤에이 한국산업은행 운영자금 대환의 건	가결	찬성	찬성	찬성		
		(주)화승코퍼레이션 한국산업은행 운영자금 대환 연대입보의 건	가결	찬성	찬성	찬성		
3	2024.03.19	(주)화승코퍼레이션 한국산업은행 운영자금 대환 연대입보의 건	가결	찬성	찬성	찬성	해당 사항 없음	
4	2024.04.22	(주)화승알앤에이 여신약정 연장의 건	가결	찬성	찬성	해당 사항 없음		
		(주)화승코퍼레이션 지급보증 연장의 건	가결	찬성	찬성			
		해외현지법인의 현지차입에 따른 법인입보의 건	가결	찬성	찬성			
5	2024.05.24	(주)화승티엔드씨 한국산업은행 운영자금 대환 연대입보의 건	가결	찬성	찬성			찬성
6	2024.06.11	(주)화승알앤에이 NH농협은행 여신약정 연장의 건	가결	찬성	찬성			해당 사항 없음
		(주)화승코퍼레이션 한국산업은행 운영자금 대환 연대입보의 건	가결	찬성	찬성			
		(주)화승티엔드씨 KEB하나은행 지급보증 신규의 건	가결	찬성	찬성			
7	2024.07.10	(주)화승티엔드씨 KEB하나은행 지급보증 신규의 건	가결	찬성	찬성	찬성		
		해외현지법인의 현지차입에 대한 법인입보의 건	가결	찬성	찬성	찬성		
8	2024.11.07	해외현지법인의 현지차입에 대한 법인입보의 건	가결	찬성	찬성	찬성		

### (3) 내부거래위원회 중요의결사항 등

회 차	개최일자	의 안 내 용	가결여부	사내이사		
				남동성 (참석률:100%)	구태우 (참석률:100%)	구철홍 (참석률:100%)
1	2024.03.28	내부거래위원장 선임의 건	가결	찬성	찬성	찬성
		2023년 내부거래 보고 및 2024년 내부거래 승인	가결	찬성	찬성	찬성

### 라. 이사의 독립성

#### (1) 이사의 선임 등

당사는 이사 선출에 있어서 관련 법령과 정관에서 요구하는 자격요건의 충족 여부를 확인하고 있습니다. 사내이사는 상시 관리하는 후보군 중 전문성과 리더십 면에서 가장 적합한 인물을 후보로 선정하고, 사외이사는 제조업에 대한 이해 및 회계·세무 분야 등 전문분야에 대한 경력이 풍부하고 회사 및 최대주주와 이해관계가 없어 독립적인 지위에서 이사와 회사의 경영을 감독할 수 있는 인물을 후보로 선정하여 주주총회를 통하여 선임하고 있습니다.

본 보고서 작성기준일 현재 당사의 이사회 구성은 다음과 같습니다.

직위	성명	선임배경	활동분야	임기 (연임여부/횟수)	회사와의 거래	최대주주 등과의 관계	비 고
사내이사	현승훈	회생 회장으로서는 그룹의 국내 및 국외사업의 비약적인 발전을 이룩하여 회사가치 증대에 기여하였고, 기업의 사회적 책임을 강조하여 윤리경영 등의 회사 핵심가치를 수립하였음. 향후에도 변화하는 경영환경에 대응하여 회사의 지속적인 발전에 큰 역할을 할 것으로 판단	총괄	2024.03 ~ 2027.03 (연임/1회)	-	최대주주의 부	-
사내이사	현지호	회생 부회장으로서 회사의 전략방향성을 총괄 제시하고, 회사 내부조직에 대한 높은 이해력을 바탕으로 내부 구성원 통합을 위한 리더십을 발휘하고 있음. 회사의 사업구조 개선 및 해외 사업 확대, 내실 강화에 기여하며 회사가 직면한 과제에 대한 효과적 의사결정을 수행하여 회사의 가치를 높일 수 있는 책임자로 판단	총괄	2024.03 ~ 2027.03 (연임/1회)	-	최대주주 본인	-
사내이사	김형진	글로벌 영업 전문가로서 회사에 재임하는 동안 신규 거래선 발굴 및 매출 다각화를 통한 회사의 외형확대를 이뤄냈으며, 오랜기간 미국법인의 최고 관리자로서 미국 자동차부품 시장에서 회사의 안정적인 성장에 기여하였음. 이러한 경험을 바탕으로 불확실한 대외환경속에서도 회사의 미래성장을 이끌어 갈 적임자로 판단	업무 총괄	2022.03. ~ 2025.03 (-)	-	-	-
사내이사	구철홍	그룹 내 주요 계열사에서 다양한 직군의 근무를 통해 조직에 대한 이해도가 높으며, 현재 경영관리본부장으로 안정적인 경영환경 조성에 기여하고 있음. 향후에도 풍부한 관리경험 및 전문지식을 바탕으로 회사의 지속성장에 기여할 수 있는 책임자로 판단	경영 지원	2024.03 ~ 2027.03 (-)	-	-	-
사외이사	남동성	과거 국세청 및 산하세무서에서 오랜시간 근무한 이력과 현재 세무법인 대표직을 수행하는 세무전문가로, 세무분야의 다양한 경험과 폭 넓은 세법 지식을 보유하고 있음. 이를 바탕으로 회사의 세무이슈에 대한 자문과 방향성 제시로 회사의 세무적 투명성을 높여줄 적임자로 판단	세무자 문	2024.03 ~ 2027.03 (연임/1회)	-	-	-

사외이사	구태우	공인회계사로서 회계 및 재무 전반에 대한 폭 넓은 지식을 보유하고 있으며, 주요기관과 기업을 위한 자문과 프로젝트 등 실무 분야에서 다양한 활동을 수행하였음. 이를 바탕으로 이 사회의 재무적 의사결정에 기여할 수 있는 책임자로 판단	재무자문	2024.03 ~ 2027.03 (연임/1회)	-	-	-
사외이사	홍준희	30여년 이상의 완성차 업체 근무경력을 바탕으로 자동차 산업에 전반에 대한 이해도가 높으며, 전기차 개발 등 친환경차 개발에 다양한 경험과 전문성을 가지고 있음. 회사는 전기차를 포함한 친환경차 부품사업으로의 사업 확장을 추진하고 있는 바, 최고 의사결정기구인 이사회에 대한 이해도와 의사결정 역량강화에 기여할 것으로 판단	경영자문	2022.03 ~ 2025.03 (-)	-	-	-

(2) 사외이사추천위원회

당사는 본 보고서 작성기준일 현재 사외이사추천위원회를 두고 있지 않습니다.

마. 사외이사의 전문성

(1) 사외이사 직무수행 지원조직 현황

부서(팀)명	직원수(명)	직위(근속연수)	주요 활동내역
경영지원팀	1명	책임 1명 (평균근속연수 21.5년)	- 사외이사의 직무활동 지원 - 이사회 회의진행 지원 등

※ 분할 전 회사의 근속기간을 포함하였습니다.

(2) 사외이사 교육 미실시 내역

사외이사 교육 실시여부	사외이사 교육 미실시 사유
미실시	사외이사 교육에 필요한 내용 및 과정 등에 대해 검토를 진행하고 있으며, 추후 사외이사들의 일정 등을 고려하여 교육을 실시할 예정입니다.

## 2. 감사제도에 관한 사항

### 가. 감사위원 현황

성명	사외이사 여부	경력	회계·재무전문가 관련		
			해당 여부	전문가 유형	관련 경력
구태우	예	- 부산대학교 상경대학 졸업 - 現) 안경회계법인 FAS본부장	예	회계사 (1호 유형)	- 1994.03 ~ 2015.07 : 삼일회계법인 파트너 - 2015.07 ~ 2019.11 : 경산회계법인 대표 - 2019.12 ~ 현 재 : 안경회계법인 전무
남동성	예	- 국립세무대학 졸업 - 前) 세무법인 다솜 대표	예	금융기관·정부· 증권유관기관 등 경력자 (4호 유형)	- 1984.02 ~ 2014.12 : 부산청 조사 1-1-1계장, 부산지방국세청 조사3국2과장, 부산지방국세청 조사1국 조사1과장, 부산청 조사1국 조사1과장, 국세청전자세원2계장 - 2014.12 ~ 2015.12 : 국세청서기관 - 2015.12 ~ 2016.12 : 마산세무서장
홍준희	예	- 고려대학교 화공생명공학 박사 - 前) 현대자동차(주) 근무	-	-	-

### 나. 감사위원회 위원의 독립성

감사위원회는 관련 법령 및 정관에 따라 감사 업무를 수행하고 있습니다. 위원회는 회계관련 서류 및 회계법인의 감사절차와 감사결과를 검토하고 필요한 경우에는 회계법인에 대하여 회계에 관한 장부와 관련서류에 대한 추가 검토를 요청하고 그 결과를 검토합니다. 그리고 감사위원회는 신뢰할 수 있는 회계정보의 작성 및 공시를 위하여 설치한 내부회계관리제도의 운영실태를 내부회계관리자로부터 보고받고 이를 검토합니다. 또한 업무감사를 위하여 이사회 및 기타 중요한 회의에 출석하고 필요한경우에 이사로부터 회사 업무에 대한 보고를 받고 추가 검토 및 자료보완 등을 요청해서 검토합니다.

#### (1) 감사위원회 선출기준

선출기준의 주요내용	선출기준의 충족여부	관련 법령 등
- 3명 이상의 이사로 구성	충족 (3명)	상법 제415조의2 제2항
- 사외이사가 위원의 3분의 2 이상	충족 (전원 사외이사)	
- 위원 중 1명 이상은 회계 또는 재무전문가	충족 (2명)	상법 제 542조의11 제2항
- 감사위원회의 대표는 사외이사	충족 (감사위원장 : 구태우)	
- 위원 중 1명을 다른 이사들과 분리하여 감사위원회 위원이 되는 이사로 선임	충족 (홍준희 사외이사)	상법 제 542조의12 제2항
- 그밖의 결격요건 (최대주주의 특수관계자등)	충족 (해당사항 없음)	상법 제 542조의11 제3항

#### (2) 감사위원회의 주요 활동 내역

회 차	개최일자	의 안 내 용	가결여부	감사위원		
				구태우 (참석률:100%)	남동성 (참석률:100%)	홍준희 (참석률:100%)
1	2024.02.01	외부감사인 선정의 건	가결	찬성	찬성	찬성

2	2024.02.28	2023년도 내부회계관리제도 운영실태보고	보고	-	-	-
3	2024.03.28	감사위원장 선임의 건	가결	찬성	찬성	찬성
4	2024.05.10	2024년 1분기 연결 및 별도 재무제표 보고	보고	-	-	-
5	2024.08.13	2024년 반기 연결 및 별도 재무제표 보고	보고	-	-	-
6	2024.11.07	2024년 3분기 연결 및 별도 재무제표 보고	보고	-	-	-

### (3) 감사위원회 교육 미실시 내역

감사위원회 교육 실시여부	감사위원회 교육 미실시 사유
미실시	감사위원회의 교육에 필요한 내용 및 과정 등에 대해 검토를 진행하고 있으며, 추후 사외이사들의 일정 등을 고려하여 교육을 실시할 예정입니다.

### (4) 감사위원회 지원조직 현황

부서(팀)명	직원수(명)	직위(근속연수)	주요 활동내역
재무팀	2	책임 2명 (평균근속연수 13.4년)	- 감사위원회의 감사 업무 지원 - 회계 및 내부회계 관련 업무 지원 등

※ 분할 전 회사의 근속기간을 포함하였습니다.

### 다. 준법지원인 등에 관한 사항

당사는 본 보고서 작성기준일 현재 준법지원인을 두고 있지 않습니다.

### 3. 주주총회 등에 관한 사항

#### 가. 투표제도 현황

(기준일 : 2024년 12월 31일 )

투표제도 종류	집중투표제	서면투표제	전자투표제
도입여부	배제	미도입	도입
실시여부	-	-	제3기(2023년도)정기주총

※ 당사는 이사회에서 주주총회 별 전자투표제도 시행여부를 결정하고 있으며, 2025년 3월 31일 제4기 정기주주총회시 주주 편의제고를 목적으로 전자투표제를 채택하였습니다.

※ 당사는 공시서류제출일 현재 의결권대리행사권유제도를 도입하고 있으며, 전자적 방법(전자위임장), 피권유자에게 직접 권유, 우편 또는 모사전송(FAX), 전자우편을 통한 송부 등의 방법을 통하여 의결권 위임을 실시하고 있습니다.

#### 나. 소수주주권

본 공시대상기간 중 소수주주권이 행사된 사실이 없습니다.

#### 다. 경영권 경쟁

본 공시대상기간 중 경영권 경쟁이 발생한 사실이 없습니다.

#### 라. 의결권 현황

(기준일 : 2024년 12월 31일 )

(단위 : 주)

구 분	주식의 종류	주식수	비고
발행주식총수(A)	보통주	18,993,623	-
	우선주	-	-
의결권없는 주식수(B)	보통주	2,837	자기주식
	우선주	-	-
정관에 의하여 의결권 행사가 배제된 주식수(C)	보통주	-	-
	우선주	-	-
기타 법률에 의하여 의결권 행사가 제한된 주식수(D)	보통주	-	-
	우선주	-	-
의결권이 부활된 주식수(E)	보통주	-	-
	우선주	-	-
의결권을 행사할 수 있는 주식수 (F = A - B - C - D + E)	보통주	18,990,786	-
	우선주	-	-

#### 마. 주식사무

당사 정관상 주식의 발행 및 배정 내용과 주식의 사무에 관련된 주요사항은 다음과 같습니다

구분	내용		
정관상 신주인수권의 내용	<p>제10 조(주식의 발행 및 배정)</p> <p>① 이 회사가 이사회 결의로 신주를 발행하는 경우 다음 각 호의 방식에 의한다.</p> <ol style="list-style-type: none"> <li>1. 주주에게 그가 가진 주식 수에 따라서 신주를 배정하기 위하여 신주인수의 청약을 할 기회를 부여하는 방식</li> <li>2. 액면총액이 300억원을 초과하지 않는 범위내에서 신기술 도입 및 재무구조 개선 등 회사의 경영상 목적을 달성하기 위하여 필요한 경우 제1호 외의 방법으로 특정한 자(이 회사의 주주를 포함한다)에게 신주를 배정하기 위하여 신주인수의 청약을 할 기회를 부여하는 방식</li> <li>3. 액면총액이 300억원을 초과하지 않는 범위 내에서 제1호 외의 방법으로 불특정 다수인(이 회사의 주주를 포함한다)에게 신주인수의 청약을 할 기회를 부여하고 이에 따라 청약을 한 자에 대하여 신주를 배정하는 방식</li> </ol> <p>② 제1항 제3호의 방식으로 신주를 배정하는 경우에는 이사회 결의로 다음 각 호의 어느 하나에 해당하는 방식으로 신주를 배정하여야 한다.</p> <ol style="list-style-type: none"> <li>1. 주주에 대하여 우선적으로 신주인수의 청약을 할 수 있는 기회를 부여하고 청약되지 아니한 주식에 있는 경우 이를 불특정 다수인에게 신주를 배정받을 기회를 부여하는 방식</li> <li>2. 관계 법령에 따라 우리사주조합원에 대하여 신주를 배정하고 청약되지 아니한 주식까지 포함하여 불특정 다수인에게 신주인수의 청약을 할 기회를 부여하는 방식</li> <li>3. 투자매매업자 또는 투자중개업자가 인수인 또는 주선인으로서 마련한 수요예측 등 관계 법규에서 정하는 합리적인 기준에 따라 특정한 유형의 자에게 신주인수의 청약을 할 수 있는 기회를 부여하는 방식</li> <li>4. 신주인수의 청약을 할 기회를 부여하는 자의 유형을 분류하지 아니하고 불특정 다수의 청약자에게 신주를 배정하는 방식</li> </ol> <p>③ 제1항 제2호 및 제3호에 따라 신주를 배정하는 경우 상법 제416조 제1호, 제2호, 제2호의2, 제3호 및 제4호에서 정하는 사항을 그 납입기일의2주 전까지 주주에게 통지하거나 공고하여야 한다. 다만, 자본시장과 금융투자업에 관한 법률 제165조의9에 따라 주요 사항보고서를 금융위원회 및 한국거래소에 공시함으로써 그 통지 및 공고를 갈음할 수 있다.</p> <p>④ 제1항 각호의 어느 하나의 방식에 의해 신주를 발행할 경우에는 발행할 주식의 종류와 수 및 발행가격 등은 이사회 결의로 정한다.</p> <p>⑤ 회사는 신주를 배정하는 경우 그 기일까지 신주인수의 청약을 하지 아니하거나 그 가액을 납입하지 아니한 주식이 발생하는 경우에 그 처리방법은 발행가액의 적정성 등 관련 법령에서 정하는 바에 따라 이사회 결의로 정한다</p> <p>⑥ 회사는 신주를 배정하면서 발생하는 단주에 대한 처리방법은 이사회 결의로 정한다.</p> <p>⑦ 회사는 제1항 제1호에 따라 신주를 배정하는 경우에는 주주에게 신주인수권증서를 발행하여야 한다.</p>		
결산일	12월 31일	정기주주총회	사업연도 종료 후 3개월 이내

주주명부폐쇄시기	<p>제13 조(주주명부의 폐쇄 및 기준일)</p> <p>① 이 회사는 매년 1월 1일부터 1월 15일까지 권리에 관한 주주명부의 기재변경을 정지한다.</p> <p>② 이 회사는 매년 12월 31일 최종의 주주명부에 기재되어 있는 주주를 그 결산기에 관한 정기주주총회에서 권리를 행사할 주주로 한다.</p> <p>③ 이 회사는 임시주주총회의 소집 기타 필요한 경우 이사회의 결의로 3개월을 경과하지 아니하는 일정한 기간을 정하여 권리에 관한 주주명부의 기재변경을 정지하거나 이사회의 결의로 정한 날에 주주명부에 기재되어 있는 주주를 그 권리를 행사할 주주로 할 수 있으며, 이사회가 필요하다고 인정하는 경우에는 주주명부의 기재변경 정지와 기준일의 지정을 함께 할 수 있다. 회사는 이를 2주간전에 공고하여야 한다.</p>
주권의 종류	「주식·사채등의 전자등록에 관한 법률」 시행에 따라 주권 및 신주인수권증서에 표시되어야 할 권리가 의무적으로 전자등록됨에 따라 '주권의 종류'를 기재하지 않음.
명의개서대리인	한국예탁결제원(051-519-1500) : 부산광역시 남구 문현금융로 40
주주에 대한 특전	없 음
공고게재	<p>회사의 인터넷홈페이지(<a href="http://www.hsrna.com">http://www.hsrna.com</a>)에 게재한다.</p> <p>다만, 전산장애 또는 그밖의 부득이한 사유로 회사의 인터넷 홈페이지에 공고를 할 수 없을 때에는 서울특별시에서 발행되는 한국경제신문에 게재하며, 폐간, 휴간, 기타 부득이한 사유로 한국경제신문에 게재할 수 없는 경우에는 서울특별시에서 발행되는 매일경제신문에 게재한다.</p>

바. 주주총회 의사록 요약

(기준일 : 2024년 12월 31일 )

주총일자	안 건	결의내용	비 고
제3기 정기주주총회 (2024.03.28)	제1호 의안 : 제3기 재무제표 승인의 건	가결	-
	제2호 의안 : 이사 선임의 건 (사내이사 3인 / 사외이사 2인)		
	제2-1호 : 사내이사 선임의 건		
	제2-1-1호 : 사내이사 현승훈 선임의 건	가결	
	제2-1-2호 : 사내이사 현지호 선임의 건	가결	
	제2-1-3호 : 사내이사 구철홍 선임의 건	가결	-
	제2-2호 : 사외이사 선임의 건		
	제2-2-1호 : 사외이사 남동성 선임의 건	가결	
	제2-2-2호 : 사외이사 구태우 선임의 건	가결	
	제3호 의안 : 감사위원회 위원 선임의 건		
제3-1호 : 감사위원회 위원 남동성 선임의 건	가결	-	
제3-2호 : 감사위원회 위원 구태우 선임의 건	가결		
제4호 의안 : 이사 보수한도 승인의 건	가결	-	
제2기 정기주주총회 (2023.03.29)	제1호 의안 : 제2기 재무제표 승인의 건	가결	-
	제2호 의안 : 사내이사 신동덕 선임의 건	가결	-
	제3호 의안 : 이사 보수한도 승인의 건	가결	-
제1기 정기주주총회 (2022.03.29)	제1호 의안 : 제1기 재무제표 승인의 건	가결	-
	제2호 의안 : 정관 일부 변경의 건	가결	-
	제3호 의안 : 이사 선임의 건		
	제3-1호 : 사내이사 선임의 건		
	제3-1-1호 : 사내이사 김형진 선임의 건	가결	
	제3-1-2호 : 사내이사 정호도 선임의 건	가결	-
	제3-2호 : 기타비상무이사 선임의 건		
	제3-2-1호 : 기타비상무이사 이명식 선임의 건	가결	
제3-2-2호 : 기타비상무이사 임팔수 선임의 건	가결		
제4호 의안 : 감사위원회 위원이 되는 사외이사 홍준희 선임의 건	가결	-	
제5호 의안 : 이사 보수한도 승인의 건	가결	-	

## VII. 주주에 관한 사항

### 1. 최대주주 및 특수관계인의 주식소유 현황

#### 가. 최대주주 및 특수관계인의 주식소유 현황

(기준일 : 2024년 12월 31일 )

(단위 : 주, %)

성명	관계	주식의 종류	소유주식수 및 지분율				비고
			기초		기말		
			주식수	지분율	주식수	지분율	
현지호	최대주주본인	보통주	4,170,110	21.96	4,170,110	21.96	-
현승훈	최대주주의부	보통주	2,560,893	13.48	2,560,893	13.48	-
(주)화승코퍼레이션	계열회사	보통주	2,141,216	11.27	2,141,216	11.27	-
(주)화승인더스트리	계열회사	보통주	1,758,079	9.26	1,758,079	9.26	-
계		보통주	10,630,298	55.97	10,630,298	55.97	-
		-	-	-	-	-	-

본 보고서 작성기준일 이후 최대주주 현지호와 특수관계인 (주)화승코퍼레이션 간 주식교환계약이 체결

※ (2025년 2월 7일)되었으며, 2025년 3월 11일자로 해당 계약이 이행 됨에 따라 당사의 최대주주는 (주)화승코퍼레이션으로 변경 되었습니다.

#### 나. 최대주주의 주요경력

최대주주 성명	직위	주요경력(최근 5년간)		
		기간	경력사항	겸임현황
현지호	총괄 부회장	2008.01~	화승 총괄부회장	화승코퍼레이션 대표이사 및 화승네트웍스, 화승기차배건(태창)유한공사, 북경화승R&A기차배건유한공사, 화승특종고무(태창)유한공사, Hwaseung Automotive America Holdings Inc. 이사 겸임
		2023.03~	부산시체육회 부회장	
		2024.05~	부산상공회의소 부회장	

#### 다. 최대주주 변동현황

본 보고서 작성기준일 이후 최대주주 현지호와 특수관계인 (주)화승코퍼레이션 간 주식교환 계약이 체결(2025년 2월 7일)되었으며, 2025년 3월 11일자로 해당 계약이 이행 됨에 따라 당사의 최대주주는 (주)화승코퍼레이션으로 변경 되었습니다.

라. 최대주주의 변동을 초래할 수 있는 특정거래에 관한 사항  
본 보고서 작성기준일 현재 해당사항이 없습니다.

## 2. 주식의 분포

### 가. 5% 이상 주주와 우리사주조합 소유현황

(기준일 : 2024년 12월 31일 )

(단위 : 주)

구분	주주명	소유주식수	지분율(%)	비고
5% 이상 주주	현지호	4,170,110	21.96	-
	현승훈	2,560,893	13.48	-
	(주)화승코퍼레이션	2,141,216	11.27	-
	(주)화승인더스트리	1,758,079	9.26	-
우리사주조합		-	-	-

### 나. 소액주주현황

(기준일 : 2024년 12월 31일 )

(단위 : 주)

구분	주주			소유주식			비고
	소액 주주수	전체 주주수	비율 (%)	소액 주식수	총발행 주식수	비율 (%)	
소액주주	7,684	7,696	99.84	5,812,403	18,993,623	30.60	-

※ 소액주주는 기준일 현재 의결권 있는 발행주식 총수의 100분의 1에 미달하는 주식을 소유한 주주를 의미합니다.

## 3. 주가 및 주식거래 실적

(단위 : 원, 주)

구분	종류	'24.07월	'24.08월	'24.09월	'24.10월	'24.11월	'24.12월	
한국거래소	보통주	최고주가	5,170	4,170	4,105	4,480	3,830	3,240
		최저주가	4,080	3,640	3,780	3,755	3,300	2,755
		평균주가	4,561	3,957	3,953	4,051	3,508	3,081
		최고 일거래량	8,708,407	190,740	1,114,563	3,410,574	112,131	130,369
		최저 일거래량	84,862	25,406	31,621	28,058	19,601	7,985
		월간거래량	17,501,001	1,934,686	2,144,297	8,331,761	1,146,780	852,904

## VIII. 임원 및 직원 등에 관한 사항

### 1. 임원 및 직원 등의 현황

#### 가. 임원 현황

(기준일 : 2024년 12월 31일 )

(단위 : 주)

성명	성별	출생년월	직위	등기임원 여부	상근 여부	담당 업무	주요경력	소유주식수		최대주주 와의 관계	재직기 간	임기 만료일
								의결권 있는 주식	의결권 없는 주식			
현승훈	남	1942.04	회장	사내이사	상근	총괄	- 부산대학교 상학 학사 - 회승 회장	2,560,893	-	최대주주의 부	2024.0 3.28	2027.0 3.28
현지호	남	1971.10	부회장	사내이사	상근	총괄 경영위원회의 위원	- 베이츠대학(미국) 경제학 학사 - 회승 총괄부회장	4,170,110	-	최대주주	2024.0 3.28	2027.0 3.28
강형진	남	1964.07	대표이사	사내이사	상근	업무총괄 이사회 의장 경영위원회 위원장	- Oklahoma City Univ 경영학 석사 - (주)화승알앤에이 대표이사	-	-	-	2022.0 3.29	2025.0 3.29
구철홍	남	1969.05	상무	사내이사	상근	경영관리본부장 경영위원회의 위원 내부거래위원회 위원	- 동의대학교 회계학 학사 - (주)화승알앤에이 경영관리본부장	-	-	-	2024.0 3.28	2027.0 3.28
남동성	남	1964.09	이사	사외이사	비상근	감사위원회의 위원 내부거래위원회 위원장	- 국립세무대학 졸업 - 前) 세무법인 다승 대표	-	-	-	2024.0 3.28	2027.0 3.28
구태우	남	1970.06	이사	사외이사	비상근	감사위원장 내부거래위원회 위원	- 부산대학교 경영학 석사 - 인경회계법인 전문	-	-	-	2024.0 3.28	2027.0 3.28
홍준희	남	1958.03	이사	사외이사	비상근	감사위원회의 위원	- 고려대학교 화공생명공학 박사 - 前) 현대자동차(주) 근무	-	-	-	2022.0 3.29	2025.0 3.29
이원희	남	1968.12	상무	미등기	상근	SL사업본부장	- 경남정보대 공업경영 전문학사 - (주)화승알앤에이 SL사업본부장	-	-	-	2023.0 9.01	-
최재혁	남	1968.11	상무	미등기	상근	R&D Center장	- 부산대학교 섬유공학 석사 - (주)화승알앤에이 R&D Center장	-	-	-	2023.0 9.01	-
김국현	남	1973.02	상무	미등기	상근	B/H 사업단장 (兼 설계담당)	- 동아대학교 기계공학 학사 - (주)화승알앤에이 B/H 사업단장	-	-	-	1998.1 0.26	-
손영호	남	1973.12	상무	미등기	상근	SL담당임원 (兼 SCM담당)	- 동아대학교 산업공학 학사 - (주)화승알앤에이 SL담당임원	-	-	-	2004.0 7.26	-
이문기	남	1973.02	상무	미등기	상근	FL사업본부장	- 부산정보대 기계설계 전문학사 - (주)화승알앤에이 FL사업본부장	-	-	-	2023.0 1.01	-
박상희	여	1973.02	상무	미등기	상근	R&D Center 설계실장	- 동아대학교 산업공학 학사 - (주)화승알앤에이 R&D Center 설계실장	-	-	-	1994.1 1.01	-
박재완	남	1970.10	상무	미등기	상근	R&D Center 생산기술실장	- 부경대학교 재료공학 학사 - (주)화승알앤에이 R&D Center 생산기술실장	-	-	-	1996.0 5.06	-
최업동	남	1974.03	상무	미등기	상근	B/H 사업단 생산기술담당	- 부산대학교 기계공학 학사 - (주)화승알앤에이 B/H사업단 생산기술담당	-	-	-	2000.1 1.06	-
이창욱	남	1973.11	상무	미등기	상근	FL담당임원	- 동의대학교 기계공학 학사 - (주)화승알앤에이 FL담당임원	-	-	-	2024. 09.01	-

\* 미등기임원의 재직기간은 분할 전 회사의 근속을 포함하였습니다.

#### 나. 등기임원 선임 후보자 및 해임 대상자 현황

(기준일 : 2025년 03월 21일 )

구분	성명	성별	출생년월	사외이사 후보자 해당여부	주요경력	선·해임 예정일	최대주주와의 관계
선임	김형진	남	1964년 07월	사내이사	- Oklahoma City Univ 경영학 석사 - (주)화승알앤에이 대표이사	2025년 03월 31일	계열회사 임원(*)
선임	홍존희	남	1958년 03월	사외이사	- 고려대학교 화공생명공학 박사 - 前) 현대자동차(주) 근무	2025년 03월 31일	계열회사 임원(*)

보고서 제출일 이후 개최 예정인 제4기 정기주주총회의 안건으로, 향후 정기주주총회에서 부결되거나 수정이 발생한 경우 정정보

※ 고서를

통해 그 내용 및 사유 등을 반영할 예정입니다.

※ 2025년 3월 11일 당사의 최대주주가 (주)화승코퍼레이션으로 변경 됨에 따라 최대주주 관계를 '계열회사 임원'으로 기재하였습니다.

#### 다. 등기임원의 타회사 임원겸직 현황

겸 직 자		겸 직 회 사		비 고
성 명	직 위	기업명	직 위	
남동성	사외이사	인터지스(주)	사외이사	-
구태우	사외이사	안경회계법인	이사	-

## 라. 직원 등 현황

(기준일 : 2024년 12월 31일 )

(단위 : 천원)

직원										소속 외 근로자			비고
사업부문	성별	직 원 수					평 균 근속연수	연간급여 총 액	1인평균 급여액	남	여	계	
		기간의 정함이 없는 근로자		기간제 근로자		합 계							
		전체	(단시간 근로자)	전체	(단시간 근로자)								
자동차부품	남	561	-	40	-	601	13.0	41,453,268	62,618	99	140	239	-
자동차부품	여	39	-	3	-	42	5.7	2,176,205	46,302				-
합 계		600	-	43	-	643	12.5	43,629,473	61,537				-

※ 평균 근속연수는 분할 전 회사의 근속을 포함하여 계산하였습니다.

## 마. 육아지원제도 및 유연근무제도 사용 현황

### (1) 육아지원제도 사용 현황

(기준일 : 2024년 12월 31일 )

(단위 : 명, %)

구분	당기 (2024년)	전기 (2023년)	전전기 (2022년)
육아휴직 사용자수(남)	3	3	2
육아휴직 사용자수(여)	-	1	3
육아휴직 사용자수(전체)	3	4	5
육아휴직 사용률(남)	11%	20%	13%
육아휴직 사용률(여)	-	7%	20%
육아휴직 사용률(전체)	11%	25%	33%
육아휴직 복귀 후 12개월 이상 근속자(남)	2	1	-
육아휴직 복귀 후 12개월 이상 근속자(여)	-	1	-
육아휴직 복귀 후 12개월 이상 근속자(전체)	2	2	-
육아기 단축근무제 사용자 수	-	1	1
배우자 출산휴가 사용자 수	23	15	15

※ 육아휴직 사용률은 당해년도에 출산한 자녀가 있는 근로자 중 당해년도 출생 자녀 생일 1년 이내 육아휴직을 사용한 근로자의 비율입니다.

### (2) 유연근무제도 사용 현황

(기준일 : 2024년 12월 31일 )

(단위 : 명)

구분	당기 (2024년)	전기 (2023년)	전전기 (2022년)
유연근무제 활용 여부	활용	활용	미활용
시차출퇴근제 사용자 수	14	-	-
선택근무제 사용자 수	-	-	-
원격근무제(재택근무 포함) 사용자 수	-	-	-

### 마. 미등기임원 보수 현황

(기준일 : 2024년 12월 31일 )

(단위 : 천원)

구 분	인원수	연간급여 총액	1인평균 급여액	비고
미등기임원	9	1,503,212	162,253	-

## 2. 임원의 보수 등

<이사·감사 전체의 보수현황>

### 가. 주주총회 승인금액

(단위 : 천원)

구 분	인원수	주주총회 승인금액	비고
이 사	9	3,500,000	등기임원 기준

※ 상기 주주총회 승인금액은 제3기 주주총회에서 승인받은 이사의 보수한도 금액입니다.

### 나. 보수지급금액

#### 2-1. 이사·감사 전체

(단위 : 천원)

인원수	보수총액	1인당 평균보수액	비고
7	2,062,841	250,748	-

※ 기재 된 인원수는 보고서 작성기준일자 등기임원 수 이며, 보수총액에는 공시대상기간 선임·사임한 임원이 수령한 보수금액이 포함되어 있습니다.

#### 2-2. 유형별

(단위 : 천원)

구 분	인원수	보수총액	1인당 평균보수액	비고
등기이사 (사외이사, 감사위원회 위원 제외)	4	1,954,841	379,358	-
사외이사 (감사위원회 위원 제외)	-	-	-	-
감사위원회 위원	3	108,000	36,000	-
감사	-	-	-	-

### 다. 이사·감사의 보수 지급 기준

구 분	지급근거
사내이사	주주총회결의로 정한 보수한도 내에서 사내급여체계에 따라 직급별 차등 지급
사외이사	주주총회 결의로 정한 보수한도내에서 내부검토를 통해 선임시 계약에 따른 보수를 정액 지급

## 라. 이사·감사의 개인별 보수 현황

<보수지급금액 5억원 이상인 이사·감사의 개인별 보수현황>

### 1. 개인별 보수지급금액

(단위 : 천원)

이름	직위	보수총액	보수총액에 포함되지 않는 보수
현승훈	회장	984,178	-
현지호	부회장	506,350	-

### 2. 산정기준 및 방법

(단위 : )

이름	보수의 종류		총액	산정기준 및 방법
현승훈	근로소득	급여	879,434	- 주주총회에서 결정한 이사보수한도 내에서 결정 - 직급 및 근속기간을 고려한 사내 급여관리지침 등 내부기준에 의거하여 결정 - 급여 879,434 천원을 공시 대상기간 중 분할하여 지급
		상여	104,744	- 정기상여 및 휴가비 지급
		주식매수 선택권 행사이익	-	-
		기타 근로소 득	-	-
	퇴직소득	-	-	
	기타소득	-	-	
	현지호	근로소득	급여	452,200
상여			54,150	- 정기상여 및 휴가비 지급
주식매수 선택권 행사이익			-	-
기타 근로소 득			-	-
퇴직소득		-	-	
기타소득		-	-	

<보수지급금액 5억원 이상 중 상위 5명의 개인별 보수현황>

### 1. 개인별 보수지급금액

(단위 : 천원)

이름	직위	보수총액	보수총액에 포함되지 않는 보수
현승훈	회장	984,178	-
현지호	부회장	506,350	-

## 2. 산정기준 및 방법

(단위 : 천원)

이름	보수의 종류	총액	산정기준 및 방법
현승훈	근로소득	급여	879,434 - 주주총회에서 결정한 이사보수한도 내에서 결정 - 직급 및 근속기간을 고려한 사내 급여관리지침 등 내부기준에 의거하여 결정 - 급여 879,434 천원을 공시 대상기간 중 분할하여 지급
		상여	104,744 - 정기상여 및 휴가비 지급
		주식매수 선택권 행사이익	-
		기타 근로소 득	-
	퇴직소득	-	-
	기타소득	-	-
	현지호	근로소득	급여
상여			54,150 - 정기상여 및 휴가비 지급
주식매수 선택권 행사이익			-
기타 근로소 득			-
퇴직소득		-	-
기타소득		-	-

### 마. 주식매수선택권의 부여 및 행사현황

본 보고서 작성기준일 현재 해당사항 없습니다.

## IX. 계열회사 등에 관한 사항

### 가. 계열회사 현황(요약)

(기준일 : 2024년 12월 31일 )

(단위 : 사)

기업집단의 명칭	계열회사의 수		
	상장	비상장	계
화승	4	63	67

※상세 현황은 '상세표-2. 계열회사 현황(상세)' 참조

### [계열회사 및 자회사의 투자지분 현황]

#### (1) 국내 계열회사

(단위 : %)

주주명 회 사	(주)화승알앤에이	(주)화승코퍼레이션	(주)화승네트웍스	(주)화승인더스트리	(주)화승엔터프라이즈	(주)여덟끼니
(주)화승코퍼레이션	-	11.28	-	9.26	-	-
(주)화승알앤에이	0.01	11.27	-	9.26	-	-
(주)화승인더스트리	-	10.81	-	10.58	-	-
(주)화승티앤드씨	100.00	-	-	-	-	-
(주)화승네트웍스	-	100.00	-	-	-	-
(주)화승케이칼	-	-	-	100.00	-	-
(주)화승엔터프라이즈	-	-	-	68.37	-	-
(주)에스비파트너스	-	-	-	100.00	-	-
(주)스카이워크자산운용	-	-	-	80.12	-	-
(주)여덟끼니	-	-	-	89.30	-	-
(주)화승크라운	-	-	-	-	70.00	-
(주)대명성유	-	-	-	-	78.13	-
(주)버거팩토리	-	-	-	-	-	66.60
(주)하프커피로스터스	-	-	-	-	-	80.70
(주)코라이징에프앤비	-	-	-	-	-	90.00
(주)청우피앤디	-	-	50.00	50.00	-	-

#### (2) 해외 계열회사

(단위 : %)

명 회 사	주주 ㈜화승코퍼레이션	주주 ㈜화승네트웍스	Hwaseung Automotive Americ Holdings Inc	Hwaseung Networks America Corp	화승 호천태창국제 무역유한공사	PT. Hwaseung Automotive Indonesia
화승기차배건(대창)유한공사	100.00	-	-	-	-	-
화승특종고무(대창)유한공사	100.00	-	-	-	-	-
북경 화승R&A기차배건유한공사	100.00	-	-	-	-	-
HSI Automotives Private Ltd.	100.00	-	-	-	-	-
Hwaseung Material India Private Ltd	100.00	-	-	-	-	-
Hwaseung IA Automotives Private Ltd	100.00	-	-	-	-	-
Hwaseung Automotive America Holdings Inc.	100.00	-	-	-	-	-
Hwaseung Automotive Alabama LLC.	-	-	100.00	-	-	-
Hwaseung Automotive USA LLC.	-	-	100.00	-	-	-

Hwaseung Automotives Mexico, S. de R.L.de C.V.	-	-	100.00	-	-	-	-	-	-
Hwaseung Automotives Brasil LTDA.	-	-	100.00	-	-	-	-	-	-
Hwaseung TR Otomotiv. San. Tic. Ltd. Sti	100.00	-	-	-	-	-	-	-	-
Hwaseung Vietnam Haiphong Automotive Co.,Ltd.	100.00	-	-	-	-	-	-	-	-
Hwaseung Europe GmbH	100.00	-	-	-	-	-	-	-	-
Hwaseung Automotive Bulgaria Ltd..	100.00	-	-	-	-	-	-	-	-
PT HWASEUNG AUTOMOTIVE INDONESIA	99.97	-	-	-	-	-	-	-	-
PT.Hwaseung Bimaruna Indonesia	-	-	-	-	-	-	-	-	67.00
HWASEUNG MATERIAL VIETNAM COMPANY LIMITED	100.00	-	-	-	-	-	-	-	-
Hwaseung Networks America Corp	-	100.00	-	-	-	-	-	-	-
Hwaseung Networks (India) Private Ltd.	-	100.00	-	-	-	-	-	-	-
화승호천대장국제무역유한공사	-	100.00	-	-	-	-	-	-	-
소주화승장천국제무역유한공사	-	-	-	-	-	-	-	100.00	-
HSLs Rubber Industries Sdn.Bhd.	42.18	-	-	-	-	-	-	-	-
PT. Hwaseung Networks Indonesia	-	100.00	-	-	-	-	-	-	-
HWASEUNG NETWORKS MEXICO SALTILLO, S. DE R. L. DE C. V.	-	99.99	-	-	-	0.01	-	-	-

(단위 : %)

주명	주	주	주	주	주	주	주	주	주	주
회 사	주	주	주	주	주	주	주	주	주	주
	주	주	주	주	주	주	주	주	주	주
	주	주	주	주	주	주	주	주	주	주
Hwaseung Vietnam Chemical Co., Ltd.	100.00	-	-	-	-	-	-	-	-	-
Hwaseung Vina Co., Ltd.	-	-	100.00	-	-	-	-	-	-	-
장천제화대련유한공사	-	-	100.00	-	-	-	-	-	-	-
International B2B Solution Co.,Ltd.	-	60.00	-	-	-	-	-	-	-	-
Chang Chun Vina CO.,LTD	-	100.00	-	-	-	-	-	-	-	-
PT. HWASEUNG INDONESIA	-	-	99.99	-	-	-	-	-	-	-
Coatwell Fine Chemistry(Anhui)Co.,Ltd.	-	-	-	-	-	100.00	-	-	-	-
HS POLYTECH Co., Ltd.	-	100.00	-	-	-	-	-	-	-	-
HS LOGISTICS Co., Ltd.	-	-	-	-	-	-	-	99.00	-	-
HS Global Co.,Ltd.	-	-	-	-	-	-	-	51.00	-	-
PHOSPIN CO.,LTD	-	-	-	-	-	-	-	100.00	-	-
PT.HWASEUNG IBS INDONESIA	-	-	-	-	-	-	-	-	99.00	-
HWASEUNG RACH GIA	-	100.00	-	-	-	-	-	-	-	-
PT. SUNG SHIN ADVANCE INDONESIA Co., Ltd.	-	-	-	-	-	-	-	-	51.00	-
JANGCHUN SHOE MANUFACTURING TONGLIAO CO.,LTD	-	-	-	-	-	-	100.00	-	-	-
UNIPAX CO., LTD	-	-	-	100.00	-	-	-	-	-	-
HWSEUNG CHEMICAL VIETNAM Co., Ltd	-	30.50	-	-	-	69.50	-	-	-	-
PT. DAE YOUNG TEXTILE	-	-	-	-	-	-	-	-	-	100.00
HS DIGITAL CO., LTD.	100.00	-	-	-	-	-	-	-	-	-
PT. CIPTA HARMONY JAYA	-	-	-	-	-	-	-	-	100.00	-
PT. HWASEUNG CHEMICAL INDONESIA	-	-	-	-	-	100.00	-	-	-	-
UNIPAX VI THANH CO., LTD.	-	-	-	-	100.00	-	-	-	-	-
CONG TY S-PRINT, INC	-	100.00	-	-	-	-	-	-	-	-
DAE YOUNG TEXTILE Vietnam Co.,Ltd.	-	100.00	-	-	-	-	-	-	-	-
DAEYOUNG TEXTILE VIETNAM CO., LTD	-	-	-	-	-	-	-	-	-	100.00
UNITED SWEETHEARTS GARMENT(VIETNAM) CO.,LTD.	-	-	-	100.00	-	-	-	-	-	-

나. 등기임원의 계열회사 겸직현황

성명	직책	겸임회사명	직위	상근여부	비고
현승훈	회장	(주)화승코퍼레이션	이사	상근	-
		(주)화승인더스트리	이사	상근	-
		(주)화승티엔드씨	이사	상근	-
		(주)화승네트웍스	이사	상근	-
현지호	부회장	(주)화승코퍼레이션	대표이사	상근	-
		(주)화승네트웍스	이사	상근	-
		화승기차배건(태창)유한공사	이사	비상근	-
		북경화승R&A기차배건유한공사	이사	비상근	-
		화승특종고무(태창)유한공사	이사	비상근	-
		Hwaseung Automotive America Holdings Inc.	이사	비상근	-
김형진	대표이사	(주)화승티엔드씨	대표이사	상근	-
		HSI Automotvies Private Ltd.	이사	비상근	-
		Hwaseung IA Automotives Private Ltd	이사	비상근	-
		PT HWASEUNG AUTOMOTIVE INDONESIA	이사	비상근	-
구철홍	상무	(주)화승티엔드씨	이사	상근	-
		(주)화승코퍼레이션	기타비상무이사	비상근	-
		(주)화승네트웍스	감사	상근	-
		화승기차배건(태창)유한공사	감사	비상근	-
		북경화승R&A기차배건유한공사	감사	비상근	-
		화승특종고무(태창)유한공사	감사	비상근	-
		PT.Hwaseung Bimaruna Indonesia	감사	비상근	-

다. 타법인출자 현황(요약)

(기준일 : 2024년 12월 31일 )

(단위 : 백만원)

출자목적	출자회사수			총 출자금액			
	상장	비상장	계	기초장부가액	증가(감소)		기말장부가액
					취득(처분)	평가손익	
경영참여	-	1	1	70,584	-	12,579	83,163
일반투자	-	-	-	-	-	-	-
단순투자	1	-	1	1,081	-	-612	469
계	1	1	2	71,665	-	11,967	83,632

※상세 현황은 '상세표-3. 타법인출자 현황(상세)' 참조

## X. 대주주 등과의 거래내용

### 1. 대주주등에 대한 신용 공여 등

가. 가지급금 및 대여금(유가증권 대여포함)내역  
본 보고서 작성기준일 현재 해당사항이 없습니다.

나. 담보제공 내역  
본 보고서 작성기준일 현재 해당사항이 없습니다.

#### 다. 채무보증 내역

(단위 : 백만원, 천단위 외화)

보증한 회사	보증받은 회사	채무보증내역							차입금 잔액
		채권자	채무 내용	보증기간	채무보증잔액				
					기초	증가	감소	기말	
(주)화승알앤에이	(주)화승코퍼레이션	신한은행	매입외환	20240420 ~ 본채무상환	US\$4,800	US\$4,800	US\$4,800	US\$4,800	US\$4,000
			외상매출채권할인한 도	20240420 ~ 본채무상환	313	313	313	313	261
		우리은행	일괄여신한도	20240502 ~ 본채무상환	12,120	12,120	12,120	12,120	10,100
		한국산업은행	산업운영자금대출	20240227 ~ 본채무상환	12,758	7,430	12,758	7,430	21,500
				20240325 ~ 본채무상환	14,008	7,882	14,008	7,882	23,500
				20240620 ~ 본채무상환	8,323	8,050	8,323	8,050	24,000
		IBK투자증권	사모사채(P-CBO)	20211028 ~ 본채무상환	15,000	-	15,000	-	-
		KDBESG1차	사모사채	20230703 ~ 본채무상환	18,000	-	18,000	-	-
	케이디비첨단전략 이메이지제구차(유 )	사모사채	20241007 ~ 본채무상환	-	18,000	-	18,000	30,000	
	(주)화승티엔드씨	한국산업은행	산업운영자금대출	20240531 ~ 본채무상환	2,310	2,448	2,310	2,448	10,000
		우리은행	일반대출	20220725 ~ 본채무상환	2,160	-	2,160	-	-
		하나은행	일반대출	20240613 ~ 본채무상환	-	2,400	-	2,400	2,000
		하나은행	상업어음할인한도	20240613 ~ 본채무상환	-	2,400	-	2,400	2,000
		농협은행	일반대출	20240715 ~ 본채무상환	-	3,600	-	3,600	3,000
	화승기차배건(태창)유한공사	우리은행(중국)	일반대출	20240124 ~ 본채무상환	CNY 10,800	CNY 10,800	CNY 21,600	-	-

		신한은행(중국)	일반대출	20231113 ~ 본채무상환	CNY 9,600	-	-	CNY 9,600	CNY 8,000
		기업은행(중국)	일반대출	20240726 ~ 본채무상환	CNY 24,000	CNY 24,000	CNY 24,000	CNY 24,000	CNY 20,000
		하나은행(중국)	일반대출	20240507 ~ 본채무상환	-	CNY 24,000	-	CNY 24,000	CNY 20,000
	화승특종고무(태창)유한공사	산업은행(중국)	운영자금대출	20230407 ~ 본채무상환	CNY 20,000	-	CNY 20,000	-	-
	북경화승R&A기차배건유한공사	우리은행(중국)	일반대출	20230609 ~ 본채무상환	CNY 11,400	-	CNY 11,400	-	-

\* 상기 채무보증잔액은 총 한도 기준이며, 미사용한도에 대한 보증잔액이 포함되어 있습니다.

\* 당사는 이사회 및 경영위원회 규정에 의거하여 건별 채무보증금액이 자기자본 5% 이상인 경우 이사회 또는 경영위원회 의결 후 채무보증을 집행하고 있습니다.

## 2. 대주주와의 자산양수도 등

본 보고서 작성기준일 현재 해당사항이 없습니다.

## 3. 대주주와의 영업거래

본 보고서 작성기준일 현재 해당사항이 없습니다.

## 4. 대주주이외의 이해관계자와의 거래

특수관계자와의 거래 내역은 「Ⅲ. 재무에 관한 사항 - 3. 연결재무제표 주석 - 30.특수관계자 거래」를 참조하시기 바랍니다.

# XI. 그 밖에 투자자 보호를 위하여 필요한 사항

## 1. 공시내용 진행 및 변경사항

본 보고서 작성기준일 현재 해당사항이 없습니다.

## 2. 우발부채 등에 관한 사항

### 가. 중요한 소송사건 등

본 보고서 작성기준일 현재 해당사항이 없습니다.

### 나. 견질 또는 담보용 어음·수표 현황

본 보고서 작성기준일 현재 해당사항이 없습니다.

### 다. 채무보증 현황

(단위 : 백만원, 천단위 외화)

보증한 회사	보증받은 회사	채무보증내역							차입금 잔액
		채권자	채무 내용	보증기간	채무보증잔액				
					기초	증가	감소	기말	
(주)화승알앤에이	(주)화승코퍼레이션	신한은행	매입외환	20240420 ~ 본채무상환	US\$4,800	US\$4,800	US\$4,800	US\$4,800	US\$4,000
			외상매출채권할인한 도	20240420 ~ 본채무상환	313	313	313	313	261
		우리은행	일괄여신한도	20240502 ~ 본채무상환	12,120	12,120	12,120	12,120	10,100
		한국산업은행	산업운영자금대출	20240227 ~ 본채무상환	12,758	7,430	12,758	7,430	21,500
				20240325 ~ 본채무상환	14,008	7,882	14,008	7,882	23,500
				20240620 ~ 본채무상환	8,323	8,050	8,323	8,050	24,000
		IBK투자증권	사모사채(P-CBO)	20211028 ~ 본채무상환	15,000	-	15,000	-	-
		KDBESG1차	사모사채	20230703 ~ 본채무상환	18,000	-	18,000	-	-
		케이디비첨단전략 이에스지제구차(유 )	사모사채	20241007 ~ 본채무상환	-	18,000	-	18,000	30,000
		(주)화승티엔드씨	한국산업은행	산업운영자금대출	20240531 ~ 본채무상환	2,310	2,448	2,310	2,448
	우리은행		일반대출	20220725 ~ 본채무상환	2,160	-	2,160	-	-
	하나은행		일반대출	20240613 ~ 본채무상환	-	2,400	-	2,400	2,000

		하나은행	상업어음할인한도	20240613 ~ 본채무상환	-	2,400	-	2,400	2,000
		농협은행	일반대출	20240715 ~ 본채무상환	-	3,600	-	3,600	3,000
	화승기차배건(태창)유한공사	우리은행(중국)	일반대출	20240124 ~ 본채무상환	CNY 10,800	CNY 10,800	CNY 21,600	-	-
		신한은행(중국)	일반대출	20231113 ~ 본채무상환	CNY 9,600	-	-	CNY 9,600	CNY 8,000
		기업은행(중국)	일반대출	20240726 ~ 본채무상환	CNY 24,000	CNY 24,000	CNY 24,000	CNY 24,000	CNY 20,000
		하나은행(중국)	일반대출	20240507 ~ 본채무상환	-	CNY 24,000	-	CNY 24,000	CNY 20,000
	화승특종고무(태창)유한공사	산업은행(중국)	운영자금대출	20230407 ~ 본채무상환	CNY 20,000	-	CNY 20,000	-	-
	북경화승R&A기차배건유한공사	우리은행(중국)	일반대출	20230609 ~ 본채무상환	CNY 11,400	-	CNY 11,400	-	-

\* 상기 채무보증잔액은 총 한도 기준이며, 미사용한도에 대한 보증잔액이 포함되어 있습니다.

\* 당사는 이사회 및 경영위원회 규정에 의거하여 건별 채무보증금액이 자기자본 5% 이상인 경우 이사회 또는 경영위원회 의결 후 채무보증을 집행하고 있습니다.

#### 라. 채무인수약정 현황

본 보고서 작성기준일 현재 해당사항 없습니다.

#### 마. 그 밖의 우발채무 등

그 밖의 우발채무 등은 「Ⅲ. 재무에 관한 사항 - 3. 연결재무제표 주석 - 28. 우발채무와 약정사항」을 참조 바랍니다.

### 3. 제재 등과 관련된 사항

본 보고서 작성기준일 현재 해당사항이 없습니다.

### 4. 작성기준일 이후 발생한 주요사항 등 기타사항

#### 가. 작성기준일 이후 발생한 주요사항

본 보고서 작성기준일 현재 해당사항이 없습니다.

#### 나. 합병 등의 사후 정보

본 보고서 작성기준일 현재 해당사항이 없습니다.

#### 다. 녹색경영

당사는 저탄소 녹색성장 기본법에 따른 관리업체에 해당되며 온실가스 배출량 및 에너지 사용량은 다음과 같습니다.

구분	2024년	2023년	2022년	비고
온실가스 배출량(tCO <sub>2</sub> -eq)	20,734	20,559	19,649	-
에너지 사용량(TJ)	426	422	403	-

※ 온실가스 배출량 및 에너지 사용량은 정부의 배출량 적합성 평가에 따라 변동될 수 있습니다.

#### **라. 보호예수 현황**

본 보고서 작성기준일 현재 해당사항이 없습니다.

## XII. 상세표

### 1. 연결대상 종속회사 현황(상세)

☞ 본문 위치로 이동

(단위 : 백만원)

상호	설립일	주소	주요사업	최근사업연도말 자산총액	지배관계 근거	주요종속 회사 여부
(주)화승티앤드씨	2020.09.01	경상남도 양산시 어곡공단 5길 39	자동차 부품 제조	145,588	지분율50%이상	해당

### 2. 계열회사 현황(상세)

☞ 본문 위치로 이동

(기준일 : 2024년 12월 31일 )

(단위 : 사)

상장여부	회사수	기업명	법인등록번호
상장	4	(주)화승알앤에이	234111-0120538
		(주)화승코퍼레이션	184511-0001252
		(주)화승인더스트리	180111-0004323
		(주)화승엔터프라이즈	110111-5891943
비상장	63	(주)화승티앤드씨	234111-0116800
		(주)화승케미칼	180111-1138973
		(주)여덟끼니	110111-5821685
		(주)화승크라운	180111-1192135
		(주)대영섬유	180111-0231108
		(주)버거팩토리	110111-5940617
		(주)하프커피로스터스	110111-6608165
		(주)코라이징에프앤비	124411-0170019
		(주)화승네트웍스	180111-0560995
		(주)에스비파트너스	180111-1100188
		(주)스카이워크자산운용	110111-6845882
		(주)청우피엔디	180111-1533454
		화승기차배건(태창)유한공사(중국)	-
		화승특종고무(태창)유한공사(중국)	-
		북경화승R&A기차배건유한공사(중국)	-
		HSI Automotvies Private Ltd.(인도)	-
		Hwaseung Material India Private Ltd.(인도)	-
		Hwaseung IA Automotives Private Ltd(인도)	-
		Hwaseung Automotive Alabama LLC.(미국)	-
		Hwaseung Automotive USA LLC.(미국)	-
HS Automotives Mexico, S. de R.L.de C.V(멕시코)	-		
HWASEUNG NETWORKS MEXICO SALTILLO, S. DE R. L. DE C. V.(멕시코)	-		

	Hwaseung Automotives Brasil LTDA.(브라질)	-
	Hwaseung TR Otomotive San. Tic. Ltd. Sti(터키)	-
	Hwaseung Automotive Bulgaria Ltd..(불가리아)	-
	Hwaseung Vietnam Haiphong Automotive Co.,Ltd.(베트남)	-
	Hwaseung Europe GmbH (독일)	-
	PT HWASEUNG AUTOMOTIVE INDONESIA (인도네시아)	-
	HWASEUNG VINA Co., LTD.(베트남)	-
	HWASEUNG VIETNAM CHEMICAL CO., LTD.(베트남)	-
	Chang Chun Vina CO.,LTD.(베트남)	-
	HS Polytech Co., Ltd.(베트남)	-
	PHOSPIN CO.,LTD(베트남)	-
	HWASEUNG RACH GIA CO., LTD.(베트남)	-
	HWSEUNG CHEMICAL VIETNAM Co., Ltd(베트남)	-
	Jangchun Shoe Manufacturing Dalian Co.,Ltd.(중국)	-
	COATWELL FINE CHEMISTRY(ANHUI)CO.,LTD.(중국)	-
	JANGCHUN SHOE MANUFACTURING TONGLIAO CO., LTD(중국)	-
	PT. Hwa Seung Indonesia(인도네시아)	-
	PT. SUNG SHIN ADVANCE INDONESIA Co., Ltd.(인도네시아)	-
	HSLs Rubber Industries SDN. BHD(말레이시아)	-
	PT. DAE YOUNG TEXTILE (인도네시아)	-
	HS DIGITAL CO., LTD. (베트남)	-
	PT. CIPTA HARMONY JAYA (인도네시아)	-
	PT. HWASEUNG CHEMICAL INDONESIA (인도네시아)	-
	UNIPAX CO., LTD (베트남)	-
	DAE YOUNG TEXTILE Vietnam Co.,Ltd. (베트남)	-
	DAEYOUNG TEXTILE VIETNAM CO., LTD (베트남)	-
	UNIPAX VI THANH CO., LTD. (베트남)	-
	CONG TY S-PRINT, INC (베트남)	-
	UNITED SWEETHEARTS GARMENT (VIETNAM) CO., LTD. (베트남)	-
	Hwaseung Automotive America Holdings Inc.(미국)	-
	Hwaseung Networks America Corp.(미국)	-
	International B2B Solution Co., Ltd.(베트남)	-
	Hwaseung Networks (India) Private Ltd.(인도)	-
	화승호천태창국제무역유한공사(중국)	-
	소주 화승 장천 국제무역 유한공사(중국)	-
	HS Logistics Co., Ltd.(베트남)	-
	HS Global Co.,Ltd.(베트남)	-
	HWASEUNG MATERIAL VIETNAM COMPANY LIMITED.(베트남)	-
	PT. HWASEUNG IBS INDONESIA.(인도네시아)	-
	PT. Hwaseung Networks Indonesia(인도네시아)	-
	PT.Hwaseung Bimaruna Indonesia(인도네시아)	-

### 3. 타법인출자 현황(상세)

☞ 본문 위치로 이동

(기준일 : 2024년 12월 31일 )

(단위 : 백만원, 천주, %)

법인명	상장 여부	최초취득일자	출자 목적	최초취득금액	기초잔액			증가(감소)			기말잔액			최근사업연도 재무현황	
					수량	지분율	장부 가액	취득(처분)		평가 손익	수량	지분율	장부 가액	총자산	당기 순손익
								수량	금액						
(주)화승티앤드씨	비상장	2020.09.01	경영참여	49,831	2,532	100.00	70,584	-	-	12,579	2,532	100.00	83,163	145,588	7,744
KG모빌리티(주)	상장	2022.10.14	단순투자	1,223	125	0.06	1,081	-	-	-612	125	0.06	469	3,056,865	46,169
합계					-	-	71,665	-	-	11,967	-	-	83,632	-	-

\* 최근사업연도 재무현황은 각 법인의 2024년말 별도 재무제표 기준입니다.

### 4. 특허 등 지적재산권 등록현황

구분	연구과제	연구기관	등록일	기대효과
특허권	일체형 커넥터가 구비된 이종관 열교환기	화승알앤에이	2022.01.25	열교환기를 차량의 최소화된 공간에서 용이하게 설치
특허권	기밀성이 우수한 레조네이터 (1)	화승알앤에이	2022.02.01	공간구획부재에 의해 분할형성된 각각의 소음감쇄공간의 기밀 유지가 용이하게 유지
특허권	이종관용 자동 용접 시스템	화승알앤에이	2022.02.09	복잡한 형상의 이종관을 제작하기 위한 전체 공정을 전면 자동화
특허권	브레이크 호스의 레이아웃 설정 시스템	화승알앤에이	2022.03.30	레이아웃 테스트 초기 시의 브레이크 호스의 꼬임을 방지
특허권	관체 조인트 강체 압입장치	화승알앤에이	2022.06.16	관체와 조인트를 견고하고 안정적으로 결합
특허권	에어컨 파이프 플랜지 선별장치	화승알앤에이	2022.08.29	다수 플랜지의 외관 형상 및 홀 위치를 인식하여 적합한 플랜지를 정방향, 정위치로 공급
특허권	급형 가공용 지그 장치	화승알앤에이	2022.09.13	하나의 장치로 용이하게 벤딩가공을 수행하여 생산성 향상
특허권	레조네이터(3)	화승알앤에이	2022.09.20	복수의 목표 공명주파수를 위한 개구부 및 커버의 조절 내지 조합이 용이하게 설계 및 변경가능
특허권	판형 열교환기 및 이를 구비한 차량용 냉방시스템 (1)	화승알앤에이	2022.09.21	충분한 열교환 성능을 확보할 수 있고 엔진룸에 레이아웃 구성이 용이
특허권	브레이크 호스 체결용 클러치 파이프 검사장치	화승알앤에이	2022.11.01	브레이크 호스 체결용 클러치 파이프 검사장치
특허권	관체 유동저감유닛을 포함하는 마링장치	화승알앤에이	2022.12.29	관체의 유동저감유닛을 포함하는 마링장치
특허권	브레이크 호스의 레이아웃 설정용 금구(5)	화승알앤에이	2023.01.10	실제 차량에서 브레이크 호스와 결합되는 금구의 형상을 정확히 설정
특허권	용접용 지그 장치	화승알앤에이	2023.01.16	다양한 길이를 가지는 용접 대상물을 용이하게 지지
특허권	용접 시스템	화승알앤에이	2023.01.16	레이저 용접 공정을 자동화하여 생산성을 향상시키고 품질을 균일하게 유지
특허권	브레이크 호스의 레이아웃 설정용 금구(6)	화승알앤에이	2023.01.17	실제 차량에서 브레이크 호스와 결합되는 금구의 형상을 정확히 설정
특허권	연료전지용 가스켓 제조 방법	화승알앤에이	2023.01.25	연료전지용 가스켓 제조 전체 공정을 모듈화함으로써 생산성 향상
특허권	차량용 호스 유닛	화승알앤에이	2023.02.20	부압 환경에 노출된 경우에도 차량용 호스가 변형 되는 것을 방지
특허권	급형 가공 방법	화승알앤에이	2023.02.20	다양한 환경에 설치 및 적용이 가능하도록 가공대상물을 가공
특허권	가스켓 제조방법	화승알앤에이	2023.02.20	연료전지의 소형화 및 경량화에 기여
특허권	에어컨 배관 시스템	화승알앤에이	2023.04.18	에어컨 시스템 전체의 경량화, 주행 및 엔진 진동을 자체적으로 절연
특허권	레이저 용접용 지그장치 및 이를 포함하는 지그시스템	화승알앤에이	2023.04.28	냉매파이프와 충전포트 간의 접합 불량률 방지
특허권	급형 가공 시스템	화승알앤에이	2023.07.03	하나의 공정 시스템을 이용하여 서로 상이한 위치 및 방향으로의 급형 공정을 수 회 수행가능
특허권	차량용 호스 및 차량용 호스 변형 검출 시스템	화승알앤에이	2023.07.03	단층 촬영만으로 변형 상태를 확인함으로써 단면 절단에 따른 추가적인 변형을 방지
특허권	체크밸브, 이를 구비한 냉매 배관 시스템 및 이의 조립방법	화승알앤에이	2023.07.13	냉매 배관 시스템의 조립성을 향상
특허권	에어컨 배관 시스템	화승알앤에이	2023.07.19	에어컨 시스템 전체의 경량화 및 주행 및 엔진 진동을 자체적으로 절연
특허권	냉매용 다층 호스를 포함하는 연결 구조	화승알앤에이	2023.07.20	에어컨 호스 연결 구조의 내부 압력을 향상시키고 냉매가 외부로 누설되는 것을 방지

특허권	3차원 이미지 측정 시스템 및 방법	화승알앤에이	2023.08.08	길이와 긴 관체 형상의 측정대상물의 정확도를 향상
특허권	가스켓 제조방법 (수밀용)	화승알앤에이	2023.08.08	가스켓 제조 비용 절감
특허권	체결용 가압 장치	화승알앤에이	2023.08.21	체결대상물의 지지 안정성 향상 및 소비되는 전력을 감소
특허권	차량용 호스 어셈블리 조립 시스템	화승알앤에이	2023.08.21	적은 인력만을 투입하여 어셈블리의 제조 공정 및 검사 공정을 수행
특허권	고정 장치 시험 시스템	화승알앤에이	2023.08.21	다양한 고정상태에 대한 3D 이미지 측정을 수행함으로써 각 고정상태 별 이상 유무를 판단
특허권	차량용 호스 가공 유닛	화승알앤에이	2023.08.21	차량용 호스를 냉각시켜 내면 가공을 수행함으로써 제품 청정도가 중요한 차량에 적합한 차량용 호스를 제조
특허권	브레이크 호스의 레이아웃 설정용 금구(3)	화승알앤에이	2023.09.13	실제 차량에서 브레이크 호스와 결합되는 금구의 형상을 정확히 설정
특허권	자동차의 도어 프레임 몰딩 결합 구조	화승알앤에이	2024.03.20	도어 프레임 몰딩을 간단한 구조에 의해 견고하게 결합
특허권	플로킹 테이프 부착 장치 및 방법	화승알앤에이	2024.04.09	제품의 마모성 및 이음차단 성능을 향상
특허권	레조네이터 성능평가 장치	화승알앤에이	2024.06.18	고주파수의 소음에 대한 흡음 성능을 평가할 수 있는 레조네이터 성능 평가 장치 제공
특허권	설치 레이아웃 조절 유닛 및 이를 포함하는 진동 시험 시스템	화승알앤에이	2024.06.18	진동시험의 정확도를 향상
특허권	에어컨 배관 시스템 및 이의 제작 방법	화승알앤에이	2024.08.30	에어컨 시스템 전체의 경량화는 물론 주행 및 엔진 진동을 자체적으로 절연
특허권	심금 제거 장치	화승알앤에이	2024.09.27	자재를 손상하지 않고도 신속하게 심금제거

☞ 본문 위치로 이동

## 【 전문가의 확인 】

### 1. 전문가의 확인

: 해당사항 없습니다

### 2. 전문가와의 이해관계

: 해당사항 없습니다.